

บทที่ 1 บทนำ

● หลักการและเหตุผล

จากบทบัญญัติแห่งพระราชบัญญัติสภาพัฒนาการและองค์การบริหารส่วนตำบล พ.ศ. 2537 แก้ไขเพิ่มเติมถึง ฉบับที่ 6 พ.ศ. 2552 ส่วนที่ 3 เรื่อง อำนาจหน้าที่ขององค์การบริหารส่วนตำบล มาตรา 66 องค์การบริหารส่วนตำบลมีอำนาจหน้าที่ในการพัฒนาตำบล ทั้งในด้านเศรษฐกิจ สังคม และวัฒนธรรม และมาตรา 67 ภายใต้งบตั้งแห่งกฎหมาย องค์การบริหารส่วนตำบล มีหน้าที่ต้องทำในเขตองค์การบริหารส่วนตำบล

1. จัดให้มี และบำรุงรักษาทางน้ำและทางบก
2. รักษาความสะอาดของถนน ทางน้ำ ทางเดิน และที่สาธารณะ รวมทั้งกำจัดมูลฝอยและสิ่งปฏิกูล
3. ป้องกันโรคและระงับโรคติดต่อ
4. ป้องกันและบรรเทาสาธารณภัย
5. ส่งเสริมการศึกษา ศาสนา และวัฒนธรรม
6. ส่งเสริมการพัฒนาสตรี เด็ก เยาวชน ผู้สูงอายุ และผู้พิการ
7. คุ้มครองดูแล และบำรุงรักษาทรัพยากรธรรมชาติและสิ่งแวดล้อม
8. บำรุงรักษาศิลปะ จารีตประเพณี ภูมิปัญญาท้องถิ่นและวัฒนธรรมอันดีของท้องถิ่น
9. ปฏิบัติหน้าที่อื่นตามที่ราชการมอบหมาย

โดยจัดสรรงบประมาณ หรือบุคลากรให้ตามความจำเป็นและสมควรตามบทบาทภารกิจของส่วนท้องถิ่นตามกฎหมายรัฐธรรมนูญแห่งราชอาณาจักรไทย พ.ศ.2550 พระราชบัญญัติตำบลและองค์การบริหารส่วนตำบล พ.ศ. 2537 แก้ไขเพิ่มเติมถึงฉบับที่ 6 พ.ศ. 2552 พระราชบัญญัติกำหนดแผนและขั้นตอนการกระจายอำนาจให้องค์กรปกครองส่วนท้องถิ่น พ.ศ. 2542 และพระราชกฤษฎีกาว่าด้วยหลักเกณฑ์และวิธีบริหารกิจการบ้านเมืองที่ดี พ.ศ. 2546 ประกอบกับหนังสือ กระทรวงมหาดไทย ที่ มท 0892.4/ว 435 ลงวันที่ 11 กุมภาพันธ์ 2548 กำหนดแนวทางให้องค์กรปกครองส่วนท้องถิ่นวัดผลการบริหารและปฏิบัติราชการขององค์กรปกครองส่วนท้องถิ่นเพื่อทราบผลสัมฤทธิ์ตรงตามเป้าหมายภารกิจ โดยจัดทำคู่มือกำหนดมาตรฐานการปฏิบัติงานขององค์การบริหารส่วนตำบลหนองหัวฟาน มีเป้าประสงค์ในการนำมาตรการปฏิบัติงานตามภารกิจหลักที่ได้มาใช้ในการปรับปรุง แก้ไข ส่งเสริมพัฒนา ขยายหรือยุติการดำเนินการ ซึ่งบ่งชี้ว่ากระบวนการวิธีการจัดทำแผนหรือโครงการนั้นผลเป็นอย่างไร นำไปสู่ความสำเร็จบรรลุตามเป้าหมายวัตถุประสงค์หรือไม่ เพียงใด

คู่มือการปฏิบัติงาน (Operating Manual) เป็นเครื่องมือที่สำคัญประการหนึ่งในการทำงานทั้งกับหัวหน้างานและผู้ปฏิบัติงานในหน่วยงาน จัดทำขึ้นไว้เพื่อจัดทำรายละเอียดของการทำงานในหน่วยงานออกมาเป็นระบบและครบถ้วน

● คู่มือการปฏิบัติงาน (Work Manual)

- เปรียบเสมือนแผนที่บอกเส้นทางการทำงานที่มีจุดเริ่มต้นและสิ้นสุดของกระบวนการ
- ระบุถึงขั้นตอนและรายละเอียดของกระบวนการต่าง ๆ ขององค์กรและวิธีควบคุมกระบวนการนั้น
- มักจัดทำขึ้นสำหรับลักษณะงานที่ซับซ้อน มีหลายขั้นตอนและเกี่ยวข้องกับคนหลายคน
- สามารถปรับปรุงเปลี่ยนแปลงเมื่อมีการเปลี่ยนแปลงการปฏิบัติงาน

● วัตถุประสงค์

1. เพื่อให้หัวหน้าหน่วยงานได้มีโอกาสทบทวนภาระหน้าที่ของหน่วยงานของตน ว่ายังคงมุ่งต่อจุดสำเร็จขององค์การโดยสมบูรณ์อยู่หรือไม่ เพราะจากสภาพการเปลี่ยนแปลงต่าง ๆ ที่เกิดขึ้น อาจทำให้หน่วยงานต้องให้ความสำคัญแก่ภาระบางอย่างมากยิ่งขึ้น
2. เพื่อให้หัวหน้าหน่วยงานจัดทำ/กำหนดมาตรฐานการปฏิบัติงานหรือจุดสำเร็จของการทำงานของงานของแต่ละงานออกมาเป็นลายลักษณ์อักษรเพื่อให้งานเกิดประโยชน์ต่อองค์การโดยส่วนรวมสูงสุด และเพื่อใช้มาตรฐานการทำงาน/จุดสำเร็จของงานนี้เป็นเครื่องมือในการประเมินผลการปฏิบัติงานของพนักงานต่อไปด้วย
3. เพื่อให้การปฏิบัติงานในปัจจุบันเป็นมาตรฐานเดียวกัน เพื่อให้ผู้ปฏิบัติงานได้ทราบความคาดหวังอย่างชัดเจนว่า การทำงานในจุดนั้น ๆ ผู้บังคับบัญชาจะวัดความสำเร็จของการทำงานในเรื่องใดบ้าง ซึ่งย่อมทำให้ผู้ปฏิบัติงานสามารถปรับวิธีการทำงานและเป้าหมายการทำงานให้ตรงตามที่หน่วยงานต้องการได้และส่งผลให้เกิดการยอมรับผลการประเมินฯ มากยิ่งขึ้น เพราะทุกคนรู้ล่วงหน้าแล้วว่าทำงานอย่างไรจึงจะถือว่าดีมีประสิทธิภาพ
4. เพื่อให้การปฏิบัติงานสอดคล้องกับนโยบาย วิสัยทัศน์ ภารกิจและเป้าหมายขององค์กร เพื่อให้หัวหน้าหน่วยงานสามารถมองเห็นศักยภาพของพนักงาน เนื่องจากการทำงานทุกหน้าที่มีจุดวัดความสำเร็จที่แน่นอนเด่นชัด หัวหน้างานจึงสามารถใช้ทรัพยากรบุคคล ให้เกิดประโยชน์สูงสุด

● ประโยชน์ของการจัดทำคู่มือการปฏิบัติงาน

ประโยชน์ของคู่มือการปฏิบัติงานที่มีต่อองค์กรและผู้บังคับบัญชา

1. การกำหนดจุดสำเร็จและการตรวจสอบผลงานและความสำเร็จของหน่วยงาน
2. เป็นข้อมูลในการประเมินค่างานและจัดชั้นตำแหน่งงาน
3. เป็นคู่มือในการสอนงาน
4. การกำหนดหน้าที่การงานชัดเจนไม่ซ้ำซ้อน
5. การควบคุมงานและการติดตามผลการปฏิบัติงาน
6. เป็นคู่มือในการประเมินผลการปฏิบัติงาน
7. การวิเคราะห์งานและปรับปรุงงาน
8. ให้ผู้ปฏิบัติงานศึกษางานและสามารถทำงานทดแทนกันได้
9. การวางแผนการทำงาน และวางแผนกำลังคน
10. ผู้บังคับบัญชาได้ทราบขั้นตอนและสายงานทำให้บริหารงานได้ง่ายขึ้น
11. สามารถแยกแยะลำดับความสำคัญของงาน เพื่อกำหนดระยะเวลาทำงานได้
12. สามารถกำหนดคุณสมบัติของพนักงานใหม่ที่จะรับได้ง่ายขึ้นและตรงมากขึ้น
13. ทำให้บริษัทสามารถปรับปรุงระเบียบแบบแผนการทำงานให้เหมาะสมยิ่งขึ้นได้
14. ยุติความขัดแย้งและเสริมสร้างความสัมพันธ์ในการประสานระหว่างหน่วยงาน
15. สามารถกำหนดงบประมาณและทิศทางการทำงานของหน่วยงานได้
16. เป็นข้อมูลในการสร้างฐานข้อมูลของบริษัทต่อไป
17. การศึกษาและเตรียมการในการขยายงานต่อไป
18. การวิเคราะห์ค่าใช้จ่ายกับผลงานและปริมาณกำลังคนของหน่วยงานได้
19. ผู้บังคับบัญชาบริหารงานได้สะดวก และรวดเร็วขึ้น
20. เกิดระบบการบริหารงานโดยส่วนร่วมสำหรับผู้บังคับบัญชาคนใหม่ในการร่วมกันเขียนคู่มือ

● ประโยชน์ของคู่มือการปฏิบัติงานที่มีต่อผู้ปฏิบัติงาน

1. ได้รับทราบภาระหน้าที่ของตนเองชัดเจนยิ่งขึ้น
2. ได้เรียนรู้งานเร็วขึ้นทั้งตอนที่เข้ามาทำงานใหม่/หรือผู้บังคับบัญชาที่มีต่อตนเองชัดเจน
3. ได้ทราบความหวัง (Expectation) ของผู้บังคับบัญชาที่มีต่อตนเองชัดเจน
4. ได้รับรู้ว่าผู้บังคับบัญชาจะใช้อะไรมาเป็นตัวประเมินผลการปฏิบัติงาน
5. ได้เข้าใจระบบงานไปในทิศทางเดียวกันทั้งหน่วยงาน
6. สามารถช่วยเหลืองานซึ่งกันและกันได้
7. เข้าใจหัวหน้างานมากขึ้น ทำงานด้วยความสบายใจ
8. ไม่เกี่ยงงานกัน รู้หน้าที่ของกันและกันทำให้เกิดความเข้าใจที่ดีต่อกัน
9. ได้ทราบจุดบกพร่องของงานแต่ละขั้นตอนเพื่อนำมาปรับปรุงงานได้
10. ได้เรียนรู้งานของหน่วยงานได้ทั้งหมด ทำให้สามารถพัฒนางานของตนเองได้
11. มีขั้นตอนในการทำงานที่แน่นอน ทำให้การทำงานได้ง่ายขึ้น
12. รู้จักวางแผนการทำงานเพื่อให้ผลงานออกมาตามเป้าหมาย
13. สามารถใช้เป็นแนวทางเพื่อการวิเคราะห์งานให้ทันสมัยอยู่ตลอดเวลา
14. สามารถแบ่งเวลาให้กับงานต่าง ๆ ได้อย่างถูกต้องเหมาะสม
15. รู้ขอบเขตสายการบังคับบัญชาทำงานให้การประสานงานง่ายขึ้น
16. ได้เห็นภาพรวมของหน่วยงานต่าง ๆ ในฝ่ายงานเดียวกันเข้าใจงานมากขึ้น
17. สามารถทำงานได้อย่างมีประสิทธิภาพมากยิ่งขึ้น เพราะมีสิ่งที่อ้างอิง
18. ได้รับรู้ว่าตนเองต้องมีการพัฒนาอะไรบ้างเพื่อให้ได้ตามคุณสมบัติที่ต้องการ
19. ได้เรียนรู้และรับทราบว่าเพื่อนร่วมงานทำอะไร เข้าใจกันและกันมากขึ้น
20. ได้รับรู้ว่างานที่ตนเองทำอยู่นั้นสำคัญต่อหน่วยงานอย่างไร เกิดความภาคภูมิใจ

● ความหมายขององค์การบริหารส่วนตำบล

องค์การบริหารส่วนตำบล มีชื่อย่อเป็นทางการว่า อบต. มีฐานะเป็นนิติบุคคล และเป็นราชการบริหารส่วนท้องถิ่นรูปแบบหนึ่ง ซึ่งจัดตั้งขึ้นตามพระราชบัญญัติสภาตำบลและองค์การบริหารส่วนตำบล พ.ศ. 2537 และที่แก้ไขเพิ่มเติมจนถึงฉบับที่ 6 พ.ศ. 2552 โดยยกฐานะจากสภาตำบลที่มีรายได้โดยไม่รวมเงินอุดหนุนในปีงบประมาณที่ล่วงมาติดต่อกันสามปีเฉลี่ยไม่ต่ำกว่าปีละหนึ่งแสนห้าหมื่นบาท

● รูปแบบองค์การ

องค์การบริหารส่วนตำบล ประกอบด้วย สภาองค์การบริหารส่วนตำบล และนายกองค์การบริหารส่วนตำบล

1. สภาองค์การบริหารส่วนตำบล ประกอบด้วยสมาชิกสภาองค์การบริหารส่วนตำบล จำนวนหมู่บ้านละสองคน ซึ่งเลือกตั้งขึ้นโดยราษฎรผู้มีสิทธิเลือกตั้งในแต่ละหมู่บ้านในเขตองค์การบริหารส่วนตำบลนั้น กรณีที่เขตองค์การบริหารส่วนตำบลใดมีเพียงหนึ่งหมู่บ้านให้มีสมาชิกองค์การบริหารส่วนตำบลจำนวนหกคน และในกรณีมีเพียงสองหมู่บ้านให้มีสมาชิกองค์การบริหารส่วนตำบล หมู่บ้านละสามคน

2. องค์การบริหารส่วนตำบล มีนายกองค์การบริหารส่วนตำบล หนึ่งคน ซึ่งมาจากการเลือกตั้งผู้บริหารท้องถิ่นโดยตรง การเลือกตั้งโดยตรงของประชาชนตามกฎหมายว่าด้วยการเลือกตั้งสมาชิกสภาท้องถิ่นหรือผู้บริหารท้องถิ่น

● การบริหาร

กฎหมายกำหนดให้มีคณะกรรมการบริหาร อบต. (ม.58) ประกอบด้วยนายกองค์การบริหารส่วนตำบล 1 คน และให้นายกองค์การบริหารส่วนตำบลแต่งตั้งรองนายกองค์การบริหารส่วนตำบล 2 คน ซึ่งเรียกว่าผู้บริหารขององค์การบริหารส่วนตำบลหรือผู้บริหารท้องถิ่น

● อำนาจหน้าที่ของ อบต.

อบต.มีหน้าที่ตามพระราชบัญญัติสภาตำบล และองค์การบริหารส่วนตำบล พ.ศ. 2537 และแก้ไขเพิ่มเติม (ฉบับที่ 3 พ.ศ. 2542)

1. พัฒนาตำบลทั้งในด้านเศรษฐกิจ สังคม และวัฒนธรรม (มาตรา 66)
2. มีหน้าที่ต้องทำตามมาตรา 67 ดังนี้
 - จัดให้มีและบำรุงทางน้ำและทางบก
 - การรักษาความสะอาดของถนน ทางน้ำ ทางเดินและที่สาธารณะ รวมทั้งการกำจัดขยะมูลฝอยและสิ่งปฏิกูล
 - ป้องกันโรคและระงับโรคติดต่อ
 - ป้องกันและบรรเทาสาธารณภัย
 - ส่งเสริมการศึกษา ศาสนาและวัฒนธรรม
 - ส่งเสริมการพัฒนาสตรี เด็กและเยาวชน ผู้สูงอายุและพิการ
 - คุ้มครอง ดูแลและบำรุงรักษาทรัพยากรธรรมชาติและสิ่งแวดล้อม
 - บำรุงรักษาศิลปะ จารีตประเพณี ภูมิปัญญาท้องถิ่นและวัฒนธรรมอันดีของท้องถิ่น
 - ปฏิบัติหน้าที่อื่นตามที่ทางราชการมอบหมาย
3. มีหน้าที่ที่อาจทำกิจกรรมในเขต อบต.ตามมาตรา 68 ดังนี้
 - ให้มีน้ำเพื่อการอุปโภค บริโภคและการเกษตร
 - ให้มีและบำรุงไฟฟ้าหรือแสงสว่างโดยวิธีอื่น
 - ให้มีและบำรุงรักษาทางระบายน้ำ
 - ให้มีและบำรุงสถานที่ประชุม การกีฬา การพักผ่อนหย่อนใจและสวนสาธารณะ
 - ให้มีและส่งเสริมกลุ่มเกษตรกร และกิจการสหกรณ์
 - ส่งเสริมให้มีอุตสาหกรรมในครอบครัว
 - บำรุงและส่งเสริมการประกอบอาชีพ
 - การคุ้มครองดูแลและรักษาทรัพย์สินอันเป็นสาธารณสมบัติของแผ่นดิน
 - หาผลประโยชน์จากทรัพย์สินของ อบต.
 - ให้มีตลาด ท่าเทียบเรือ และท่าข้าม
 - กิจการเกี่ยวกับการพาณิชย์
 - การท่องเที่ยว
 - การผังเมือง

● อำนาจหน้าที่ตามแผนและขั้นตอนการกระจายอำนาจ

พระราชบัญญัติกำหนดแผนและขั้นตอนการกระจายอำนาจให้แก่องค์กรปกครองส่วนท้องถิ่น พ.ศ. 2542 กำหนดให้ อบต.มีอำนาจและหน้าที่ในการจัดระบบการบริการสาธารณะ เพื่อประโยชน์ของประชาชนในท้องถิ่นของตนเองตามมาตรา 16 ดังนี้

1. การจัดทำแผนพัฒนาท้องถิ่นของตนเอง
2. การจัดให้มี และบำรุงรักษาทางบกทางน้ำ และทางระบายน้ำ
3. การจัดให้มีและควบคุมตลาด ท่าเทียบเรือ ท่าข้าม และที่จอดรถ
4. การสาธารณสุขโรคและการก่อสร้างอื่น ๆ
5. การสาธารณสุขการ
6. การส่งเสริม การฝึก และการประกอบอาชีพ
7. คุ้มครอง ดูแล และบำรุงรักษาทรัพยากรธรรมชาติและสิ่งแวดล้อม
8. การส่งเสริมการท่องเที่ยว
9. การจัดการศึกษา
10. การสังคมสงเคราะห์ และการพัฒนาคุณภาพชีวิตเด็ก สตรี คนชรา และผู้ด้อยโอกาส
11. การบำรุงรักษาศิลปะ จารีตประเพณี ภูมิปัญญาท้องถิ่น และวัฒนธรรมอันดีของท้องถิ่น
12. การปรับปรุงแหล่งชุมชนแออัด และการจัดการเกี่ยวกับที่อยู่อาศัย
13. การให้มี และบำรุงรักษาสถานที่พักผ่อนหย่อนใจ
14. การส่งเสริมกีฬา
15. การส่งเสริมประชาธิปไตย ความเสมอภาค และสิทธิเสรีภาพของประชาชน
16. ส่งเสริมการมีส่วนร่วมของราษฎรการพัฒนาท้องถิ่น
17. การรักษาความสะอาด และความเป็นระเบียบเรียบร้อยของบ้านเมือง
18. การกำจัดมูลฝอย สิ่งปฏิกูล และน้ำเสีย
19. การสาธารณสุข การอนามัยครอบครัว และการรักษาพยาบาล
20. การให้มี และควบคุมสุสาน และการรักษาพยาบาล
21. การควบคุมการเลี้ยงสัตว์
22. การจัดให้มี และควบคุมการฆ่าสัตว์
23. การรักษาความปลอดภัย ความเป็นระเบียบเรียบร้อย และการอนามัย โรงมหรสพ และ
สาธารณสุขสถานอื่น ๆ
24. การจัดการ การบำรุงรักษา และการใช้ประโยชน์จากป่าไม้ ที่ดิน ทรัพยากรธรรมชาติและ
สิ่งแวดล้อม
25. การผังเมือง
26. การขนส่ง และการวิศวกรรมจราจร
27. การดูแลรักษาที่สาธารณะ
28. การควบคุมอาคาร
29. การป้องกันและบรรเทาสาธารณภัย
30. การรักษาความสงบเรียบร้อย การส่งเสริมและสนับสนุนการป้องกันและรักษาความปลอดภัยใน
ชีวิตและทรัพย์สินกิจอื่นใด ที่เป็นผลประโยชน์ของประชาชนในท้องถิ่น ตามที่คณะกรรมการประกาศกำหนด

● **บทบาทหน้าที่ขององค์กรปกครองส่วนท้องถิ่น**

บทบาทภารกิจตามพระราชบัญญัติสภาตำบล และองค์การบริหารส่วนตำบล พ.ศ. 2537 จาก
บทบัญญัติแห่งพระราชบัญญัติสภาตำบล และองค์การบริหารส่วนตำบล พ.ศ. 2537 ส่วนที่ 3 เรื่องอำนาจหน้าที่
ขององค์การบริหารส่วนตำบล มาตรา 66 กำหนดให้ "องค์การบริหารส่วนตำบล ทั้งในด้านเศรษฐกิจ สังคม และ

วัฒนธรรม" ซึ่งถือได้ว่าเป็นกรอบภาระหน้าที่หลักของ อบต. เมื่อพิจารณาตามบทบัญญัติรัฐธรรมนูญแห่งอาณาจักรไทย พ.ศ. 2540 ว่าด้วยการปกครองท้องถิ่น มาตรา 289 บัญญัติว่า "องค์กรปกครองส่วนท้องถิ่น ย่อมมีหน้าที่บำรุงรักษา ศิลปะ จารีตประเพณี ภูมิปัญญาท้องถิ่น หรือวัฒนธรรมอันดีของท้องถิ่น" และ "องค์กรปกครองส่วนท้องถิ่น ย่อมมีสิทธิที่จะจัดการศึกษาอบรมของรัฐ..." นอกจากนี้ มาตรา 290 ยังได้กำหนดให้องค์กรปกครองส่วนท้องถิ่น มีอำนาจหน้าที่ในการจัดการ การบำรุงรักษา และการใช้ประโยชน์จากทรัพยากรธรรมชาติและสิ่งแวดล้อมที่อยู่ในเขตพื้นที่ตน เพื่อการส่งเสริม และรักษาคุณภาพสิ่งแวดล้อมอีกด้วย

ดังนั้น กรอบภาระหน้าที่ของ อบต. จึงครอบคลุมทั้งด้านเศรษฐกิจ (รวมถึงการส่งเสริมอาชีพ การอุตสาหกรรมในครัวเรือน และอื่น ๆ) ด้านสังคม และวัฒนธรรม (รวมถึงการสาธารณสุข การส่งเสริม และรักษาคุณภาพสิ่งแวดล้อม การศึกษาอบรม ศิลปะจารีตประเพณี ภูมิปัญญาท้องถิ่น และอื่น ๆ) ซึ่งปรากฏอยู่ในบทบัญญัติสภาตำบล และองค์การบริหารตำบล พ.ศ.2537 โดยกำหนดเป็นภารกิจหน้าที่ที่ต้องทำ และอาจทำ

1. องค์การบริหารส่วนตำบล (อบต.) มีอำนาจหน้าที่ในการพัฒนาตำบลทั้งในด้านเศรษฐกิจ สังคม และวัฒนธรรม (มาตรา 66)
2. องค์การบริหารส่วนตำบล (อบต.) มีหน้าที่ต้องทำในเขตองค์การบริหารส่วนตำบล ดังต่อไปนี้ (มาตรา 67)

- (1) จัดให้มีและบำรุงรักษาทางน้ำ
- (2) การรักษาความสะอาดของถนน ทางน้ำ ทางเดินและที่สาธารณะ รวมทั้งการกำจัดขยะมูลฝอยและสิ่งปฏิกูล
- (3) ป้องกันโรคและระงับโรคติดต่อ
- (4) ป้องกันและบรรเทาสาธารณภัย
- (5) ส่งเสริมการศึกษา ศาสนาและวัฒนธรรม
- (6) ส่งเสริมการพัฒนาสตรี เด็กและเยาวชน ผู้สูงอายุและพิการ
- (7) คุ้มครอง ดูแลและบำรุงรักษาทรัพยากรธรรมชาติและสิ่งแวดล้อม
- (8) บำรุงรักษา ศิลปะ จารีตประเพณี ภูมิปัญญาท้องถิ่นและวัฒนธรรมอันดีของท้องถิ่น
- (9) ปฏิบัติหน้าที่อื่นตามที่ทางราชการมอบหมาย โดยจัดสรรงบประมาณหรือบุคลากรให้ตามความจำเป็นและสมควร (ความเดิมในมาตรา 68 (8) ถูกยกเลิกและใช้ข้อความใหม่แทนแล้ว โดยมาตรา 14 และเพิ่มเติม (9) โดยมาตรา 15 ของ พ.ร.บ. สภาตำบลและองค์การบริหารส่วนตำบล (ฉบับที่ 3) พ.ศ. 2542 (ตามลำดับ)

3. องค์การบริหารส่วนตำบล (อบต.) อาจทำให้เขตองค์การบริหารส่วนตำบล ดังต่อไปนี้ (มาตรา 68)

- (1) ให้มีน้ำเพื่อการอุปโภค บริโภคและการเกษตร
- (2) ให้มีและบำรุงไฟฟ้าหรือแสงสว่างโดยวิธีอื่น
- (3) ให้มีและบำรุงรักษาทางระบายน้ำ
- (4) ให้มีและบำรุงสถานที่ประชุม การกีฬา การพักผ่อนหย่อนใจและสวนสาธารณะ
- (5) ให้มีและส่งเสริมกลุ่มเกษตรกร และกิจการสหกรณ์
- (6) ส่งเสริมให้มีอุตสาหกรรมในครอบครัว
- (7) บำรุงและส่งเสริมการประกอบอาชีพ
- (8) การคุ้มครองดูแลและรักษาทรัพย์สินอันเป็นสาธารณสมบัติของแผ่นดิน
- (9) หาผลประโยชน์จากทรัพย์สินของ อบต.

- (10) ให้มีตลาด ท่าเทียบเรือ และท่าข้าม
- (11) กิจการเกี่ยวกับการพาณิชย์
- (12) การท่องเที่ยว
- (13) การผังเมือง

(ความเดิมในมาตรา 68 (12) และ (13) เพิ่มเติมโดยมาตรา 16 ของ พ.ร.บ.สภาตำบลและองค์การบริหารส่วนตำบล (ฉบับที่ 3) พ.ศ. 2542

บทที่ 2

สภาพทั่วไปและข้อมูลพื้นฐานสำคัญขององค์การบริหารส่วนตำบลหนองหัวพาน

ส่วนที่ 1 สภาพทั่วไปและข้อมูลพื้นฐาน

๑. ด้านกายภาพ

๑.1 ประวัติความเป็นมา

- ตำบลหนองหัวพาน แต่เดิมเป็นป่าขนาดใหญ่ ซึ่งมีสัตว์ป่ามาอาศัยน้ำกินหนองน้ำขนาดใหญ่ มีสัตว์ชนิดหนึ่งเรียกว่า “พาน” ราษฎรพบหัวสัตว์ชนิดนี้เป็นจำนวนมาก บริเวณหนองน้ำ ซึ่งคาดว่ามีการต่อสู้แย่งความเป็นใหญ่ในฝูงและตาย ราษฎรจึงเรียกว่า “หนองหัวพาน” ซึ่งแยกมาจากตำบลเมืองนาทเมื่อ พ.ศ. 2536 ปัจจุบันมีหมู่บ้านทั้งหมด 9 หมู่บ้าน

- พื้นเพของชาวบ้าน เป็นชาวไทยโคราช อยู่กินมาดั้งเดิมหลายชั่วอายุคน มีภาษาพูดเป็นภาษาไทยโคราช คนเฒ่าคนแก่นิยมกินหมาก ความเป็นอยู่แบบสังคมชนบทมีขนบธรรมเนียมประเพณีแบบไทย ๆ

- เหตุการณ์ในอดีตมีผลกระทบต่อการดำเนินชีวิตของคนในหมู่บ้าน การดำเนินชีวิตของคนในหมู่บ้านจะดีหรือไม่ขึ้นอยู่กับธรรมชาติ จากการพูดคุยสอบถามผู้สูงอายุในหมู่บ้าน เล่าว่าบริเวณตำบลหนองหัวพานยังอุดมสมบูรณ์ ระยะเวลาตั้งแต่ประมาณ 30 ปีที่ผ่านมามีภัยธรรมชาติ เช่น ฝนแล้ง น้ำท่วมเกิดขึ้นเสมอ ปีไหนมีภัยธรรมชาติราษฎรจะไปทำมาหากินในต่างอำเภอ ต่างจังหวัด ส่วนใหญ่จะเป็นการไปขายแรงงาน เป็นต้น

- องค์การบริหารส่วนตำบลหนองหัวพาน ได้รับการจัดตั้งยกฐานะจากสภาตำบลเป็นองค์การบริหารส่วนตำบลหนองหัวพาน เมื่อวันที่ 23 กุมภาพันธ์ 2540 ตามประกาศกระทรวงมหาดไทย เรื่อง จัดตั้งองค์การบริหารส่วนตำบล

๑.2 ที่ตั้ง

องค์การบริหารส่วนตำบลหนองหัวพาน อยู่ห่างจากตัวอำเภอขามสะแกแสงไปทางทิศตะวันออก ประมาณ ๑๓ กิโลเมตร มีอาณาเขต ดังนี้

ทิศเหนือ	ติดต่อกับ	ตำบลโนนเต็ง	อำเภอคง	จังหวัดนครราชสีมา
ทิศใต้	ติดต่อกับ	ตำบลเมืองนาท	อำเภอขามสะแกแสง	จังหวัดนครราชสีมา
ทิศตะวันออก	ติดต่อกับ	ตำบลโนนเต็ง	อำเภอคง	จังหวัดนครราชสีมา
ทิศตะวันตก	ติดต่อกับ	ตำบลเมืองเกษตร	อำเภอขามสะแกแสง	จังหวัดนครราชสีมา

๑.3 เนื้อที่

องค์การบริหารส่วนตำบลหนองหัวพาน มีเนื้อที่โดยประมาณ ๔๑.๔๗ ตารางกิโลเมตร หรือมีพื้นที่ประมาณ ๒๕,๙๑๘.๗๕ ไร่

๑.4 ลักษณะภูมิประเทศ

ตำบลหนองหัวพาน ตั้งอยู่ในระดับความสูงจากทะเลปานกลาง ตั้งแต่ระดับ 210 – 220 จากการวัดพื้นที่จุดสูงสุดของตำบล สูงถึง 230 เมตร ที่บ้านโนนมะเกลือ หมู่ที่ 2 ลักษณะเป็นที่ลูกคลื่นลอนตื้น ทางทิศเหนือของตำบล เป็นที่ราบตอนกลาง ได้แก่ บ้านหนองหัวพาน หมู่ที่ 5 เพื่อเปรียบเทียบจากจุดสูงสุด ถึงต่ำสุดประมาณ 30 เมตร บ้านหนองหัวพาน บ้านหินตั้ง เป็นจุดต่ำสุดของตำบล ติดเขต

ตำบลเมืองนาท หมู่ที่ 2 เมืองนาท ระดับความลาดเทจากเหนือสุด มองเห็นได้ชัดเจนการไหลของน้ำการถ่ายเทน้ำได้สะดวกขึ้น

1.5 ลักษณะภูมิอากาศ

สภาพภูมิอากาศของอำเภอขามสะแกแสง แบ่งออกได้เป็น 3 ฤดู

- ฤดูหนาว** เริ่มตั้งแต่เดือนตุลาคม ถึงกลางเดือนกุมภาพันธ์
- ฤดูร้อน** เริ่มตั้งแต่กลางเดือนกุมภาพันธ์ถึงกลางเดือนพฤษภาคม อากาศจะร้อนอบอ้าวทั่วไป และในเดือนเมษายนจะเป็นเดือนที่มีอากาศร้อนมากที่สุด
- ฤดูฝน** เริ่มตั้งแต่กลางเดือนพฤษภาคมถึงกลางเดือนตุลาคม ในระยะนี้จึงมีความชุ่มชื้นมาก ทำให้มีฝนตกมากตั้งแต่เดือนพฤษภาคมจนถึงกลางเดือนตุลาคม หลังจากนั้นฝนจะเริ่มน้อยลง

1.6 ลักษณะของดิน

ในเขตองค์การบริหารส่วนตำบลหนองหัวฟาน ประสบปัญหาเรื่องดินเค็ม ทำให้การทำเกษตรได้ผลผลิตไม่เต็มที่ ดินที่เป็นปัญหาในการเพาะปลูก มี 3 ชนิด ดังนี้

- ดินเค็ม
- ดินดาน
- ดินมีกรวดปนทราย

1.7 ลักษณะของแหล่งน้ำ

แหล่งน้ำธรรมชาติ

มีลำห้วยที่สำคัญ ได้แก่ ห้วยบุตุวรงค์ ลำห้วยยาง รวมลำห้วยเล็กทั้งหมด 9 ลำห้วย ที่ไหลมารวมกันที่บริเวณจากเหนือสุด หมู่ที่ 2 บ้านโนนมะเกลือ ต่ำสุดบ้านโคกคูขาด บ้านหินตั้ง สายใหญ่ ได้แก่ ลำห้วยยาง

แหล่งน้ำที่สร้างขึ้น

- สระวัดบ้านหนองปรือ หมู่ที่ 1 ขนาดกว้าง 80 เมตร ยาว 170 เมตร ลึก 3 เมตร
- สระแดงบ้านหนองปรือ หมู่ที่ 1 ขนาดกว้าง 70 เมตร ยาว 130 เมตร ลึก 2 เมตร
- อ่างเก็บน้ำโนนมะเกลือ หมู่ที่ 2 เนื้อที่ 50 ไร่
- สระวัดบ้านโนนมะเกลือ หมู่ที่ 2 ขนาดกว้าง 60 เมตร ยาว 70 เมตร ลึก 2.5 เมตร
- บึงโคกคูขาดสาธารณประโยชน์ หมู่ที่ 6 ขนาดกว้าง 140 ยาว 350 ลึก 4 เมตร
- สระประมง บ้านโจด หมู่ที่ 7 ขนาดกว้าง 100 เมตร ยาว 150 เมตร ลึก 1.50 เมตร
- สระเหนือ บ้านโจด หมู่ที่ 7 ขนาดกว้าง 65 เมตร ยาว 80 เมตร ลึก 3 เมตร
- สระน้ำกลางหมู่บ้าน หมู่ที่ 8 ขนาดกว้าง 50 เมตร ยาว 50 เมตร ลึก 4 เมตร
- สระคุ้มหนองไผ่ล้อม หมู่ที่ 8 ขนาดกว้าง 110 เมตร ยาว 160 เมตร ลึก 3 เมตร
- สระวัดหนองโจด หมู่ที่ 9 ขนาดกว้าง 45 เมตร ยาว 64 เมตร ลึก 4 เมตร

1.8 ลักษณะของไม้ละป่าไม้

พื้นที่การจำแนกการใช้ประโยชน์ที่ดินป่าไม้ในเขตป่าสงวนแห่งชาติ ไม่มีพื้นที่ป่าเศรษฐกิจ

2. ด้านการเมือง/การปกครอง

เขตการปกครอง

องค์การบริหารส่วนตำบลหนองหัวฟาน มีจำนวนหมู่บ้านทั้งหมด ๙ หมู่บ้าน โดยแยกเป็นหมู่บ้านในเขตองค์การบริหารส่วนตำบลหนองหัวฟานเดิมทั้งหมู่บ้าน จำนวน ๖ หมู่บ้าน และหมู่บ้านในเขตองค์การบริหารส่วนตำบลหนองหัวฟาน เดิมบางส่วนทั้งหมู่บ้าน จำนวน ๓ หมู่บ้าน ดังนี้

- จำนวนหมู่บ้านในเขตองค์การบริหารส่วนตำบลเดิมทั้งหมู่บ้าน มี ๖ หมู่บ้าน ได้แก่
 - หมู่ที่ ๑ บ้านหนองปรือ
 - หมู่ที่ ๒ บ้านโนนมะเกลือ
 - หมู่ที่ ๖ บ้านโคกคูขาด
 - หมู่ที่ ๗ บ้านโจด
 - หมู่ที่ ๘ บ้านโนนบ้านนา
 - หมู่ที่ ๙ บ้านโนนสามัคคี
- จำนวนหมู่บ้านที่อยู่ในเขตองค์การบริหารส่วนตำบลเดิมบางส่วน มี ๓ หมู่บ้าน ได้แก่
 - หมู่ที่ ๓ บ้านดอนทะยิง
 - หมู่ที่ ๔ บ้านหินตั้ง
 - หมู่ที่ ๕ บ้านหนองหัวฟาน

แผนที่ตำบลหนองหัวฟาน

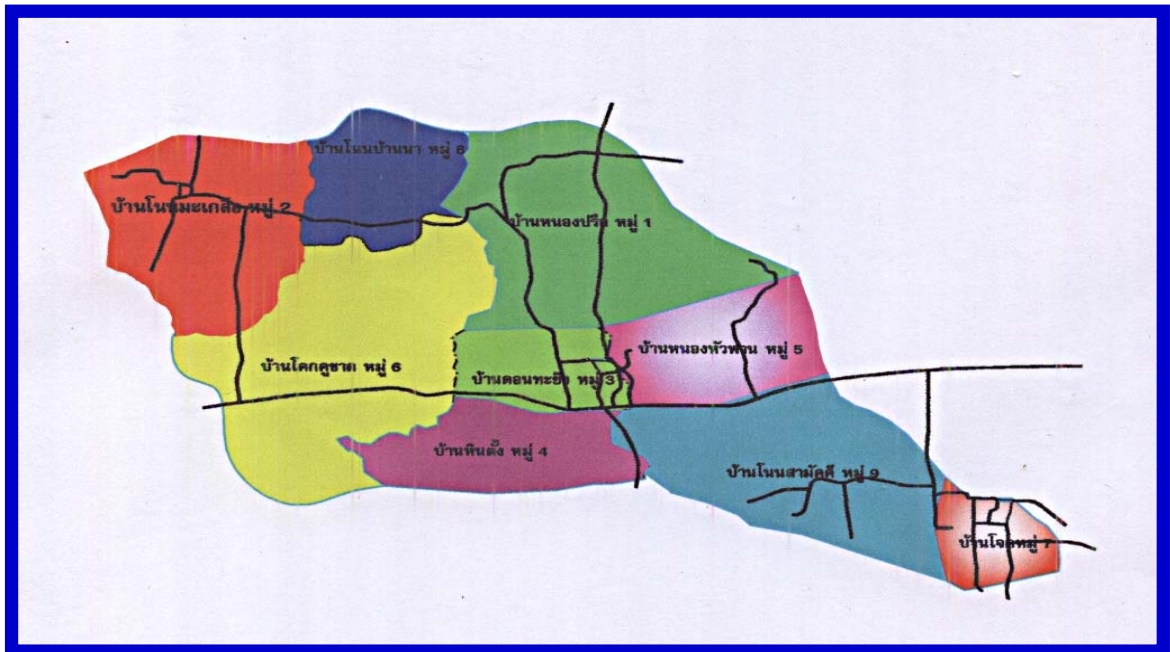

3. ประชากร

3.1 ข้อมูลเกี่ยวกับจำนวนประชากร

จำนวนประชากรและความหนาแน่นประชากร จากข้อมูลสำนักงานทะเบียนราษฎร อำเภอขามสะแกแสง เมื่อเดือน ตุลาคม 2559 ประชากรของตำบลหนองหัวฟาน มีจำนวนทั้งสิ้น ๓,669 คน จำแนกเป็นชาย ๑,789 คน หญิง ๑,880 คน มีความหนาแน่นเฉลี่ย 88.47 คนต่อตารางกิโลเมตร มีจำนวนครัวเรือนทั้งสิ้น 917 ครัวเรือน จากรายงานจำนวนประชากรตามข้อมูลความจำเป็นพื้นฐาน ปี 2559 พบประชากรอาศัยอยู่จริงจำนวน 2,276 คน จำแนกเป็นชาย 1,089 คน หญิง 1,187 คน ซึ่งจะดูได้จากตารางเปรียบเทียบ ดังนี้

จำนวนครัวเรือนและประชากรในเขตองค์การบริหารส่วนตำบลหนองหัวฟาน

หมู่ที่	ชื่อหมู่บ้าน	จำนวนครัวเรือน	จำนวนประชากร			หมายเหตุ
			ชาย	หญิง	รวม	
๑	บ้านหนองปรือ	105	174	193	367	
๒	บ้านโนนมะเกลือ	272	588	603	1,191	
๓	บ้านดอนทะยิง	8	24	13	37	เฉพาะในเขต อบต.
๔	บ้านหินตั้ง	6	4	3	7	เฉพาะในเขต อบต.
๕	บ้านหนองหัวฟาน	27	29	21	50	เฉพาะในเขต อบต.
๖	บ้านโคกคูขาด	153	258	316	574	
7	บ้านโจด	145	339	337	676	
8	บ้านโนนบ้านนา	94	169	184	353	
9	บ้านโนนสามัคคี	107	204	210	414	
รวมทั้งสิ้น		917	1,789	1,880	3,669	

ที่มา : ข้อมูลสำนักงานทะเบียนราษฎร อำเภอขามสะแกแสง จังหวัดนครราชสีมา

(เมื่อวันที่ 17 เดือน ตุลาคม พ.ศ. ๒๕๕9)

จำนวนครัวเรือนและประชากรที่อาศัยอยู่จริงในเขตองค์การบริหารส่วนตำบลหนองหัวฟาน

หมู่ที่	ชื่อหมู่บ้าน	จำนวนครัวเรือน	จำนวนประชากร			หมายเหตุ
			ชาย	หญิง	รวม	
๑	บ้านหนองปรือ	85	148	142	290	
๒	บ้านโนนมะเกลือ	223	223	358	372	
๓	บ้านดอนทะยิง	6	10	6	16	เฉพาะในเขต อบต.
๔	บ้านหินตั้ง	4	3	4	7	เฉพาะในเขต อบต.
๕	บ้านหนองหัวฟาน	13	13	9	22	เฉพาะในเขต อบต.
๖	บ้านโคกคูขาด	121	150	199	349	
7	บ้านโจด	117	171	209	380	
8	บ้านโนนบ้านนา	74	111	111	222	
9	บ้านโนนสามัคคี	84	125	135	260	
รวมทั้งสิ้น		727	1,089	1,187	2,276	

ข้อมูลความจำเป็นพื้นฐาน ระดับตำบล ปี 2559

4. สภาพทางสังคม

4.1 การศึกษา

ในพื้นที่องค์การบริหารส่วนตำบลหนองหัวพาน มีสถานศึกษา ในระดับต่าง ๆ ดังนี้

- ศูนย์การศึกษานอกโรงเรียน ๑ แห่ง
- ห้องสมุดประชาชน ๑ แห่ง
- ที่อ่านหนังสือประจำหมู่บ้าน ๙ แห่ง
- ศูนย์พัฒนาเด็กเล็กก่อนวัยเรียน จำนวน ๒ แห่ง คือ
 1. ศูนย์พัฒนาเด็กเล็กก่อนวัยเรียนบ้านโจด
 2. ศูนย์พัฒนาเด็กเล็กก่อนวัยเรียน ศูนย์องค์การบริหารส่วนตำบลหนองหัวพาน
- โรงเรียนระดับประถมศึกษา จำนวน ๓ แห่ง คือ
 1. โรงเรียนบ้านหนองปรือ
 2. โรงเรียนบ้านโนนมะเกลือ
 3. โรงเรียนบ้านโจดทำวสุรนาหรืออนุสรณ์ 4 มีจำนวนนักเรียน ดังนี้

โรงเรียนบ้านหนองปรือ

ระดับชั้น	จำนวนนักเรียน		รวม
	ชาย	หญิง	
อนุบาล 1	2	5	7
อนุบาล 2	2	4	6
ประถมศึกษาปีที่ 1	2	2	4
ประถมศึกษาปีที่ 2	-	4	4
ประถมศึกษาปีที่ 3	3	1	4
ประถมศึกษาปีที่ 4	3	1	4
ประถมศึกษาปีที่ 5	1	1	2
ประถมศึกษาปีที่ 6	3	4	8
รวมทั้งสิ้น	16	23	39

(ข้อมูล ณ วันที่ 22 กันยายน 2559)

โรงเรียนบ้านโนนมะเกลือ

ระดับชั้น	จำนวนนักเรียน		รวม
	ชาย	หญิง	
อนุบาล 1	5	3	8
อนุบาล 2	4	3	7
ประถมศึกษาปีที่ 1	3	3	6
ประถมศึกษาปีที่ 2	11	8	19
ประถมศึกษาปีที่ 3	3	5	8
ประถมศึกษาปีที่ 4	13	4	17
ประถมศึกษาปีที่ 5	4	3	7
ประถมศึกษาปีที่ 6	6	4	10
รวมทั้งสิ้น	49	33	82

(ข้อมูล ณ วันที่ 21 กันยายน 2559)

โรงเรียนบ้านโจด (ทำวสุรนาหรืออนุสรณ์ 4)

ระดับชั้น	จำนวนนักเรียน		รวม
	ชาย	หญิง	
อนุบาล 1	6	3	9
อนุบาล 2	6	6	12
ประถมศึกษาปีที่ 1	4	5	9
ประถมศึกษาปีที่ 2	2	7	9
ประถมศึกษาปีที่ 3	3	2	5
ประถมศึกษาปีที่ 4	6	1	7
ประถมศึกษาปีที่ 5	7	3	10
ประถมศึกษาปีที่ 6	9	4	13
รวมทั้งสิ้น	43	31	74

(ข้อมูล ณ วันที่ 21 กันยายน 2559)

ศูนย์พัฒนาเด็กเล็กก่อนวัยเรียน ศูนย์บ้านโจด

อายุ	ชาย	หญิง	รวม
๒ ปี	9	7	16
๓ ปี	5	5	10
รวม	14	12	26

(ข้อมูล ณ วันที่ 21 กันยายน 2559)

ศูนย์พัฒนาเด็กเล็กก่อนวัยเรียน ศูนย์องค์การบริหารส่วนตำบลหนองหัวฟาน

อายุ	ชาย	หญิง	รวม
๒ ปี	1	5	6
๓ ปี	5	9	14
รวม	6	14	20

(ข้อมูล ณ วันที่ 21 กันยายน 2559)

จำนวนประชากรจำแนกตามระดับการศึกษา ปี 2559

ระดับการศึกษา	เพศ		รวม (คน)
	ชาย (คน)	หญิง (คน)	
ไม่เคยศึกษา	50	75	125
อนุบาล/ศูนย์เด็กเล็ก	50	52	102
ต่ำกว่าชั้นประถมศึกษา	155	235	390
จบชั้นประถมศึกษา (ป.4,ป.5,ป.6)	566	506	1,072
มัธยมศึกษาตอนต้น (มศ. 1-3,ม. 1-3)	144	153	297
มัธยมศึกษาตอนต้น (มศ. 4-6,ม. 4-6,ปวช.)	88	113	201
อนุปริญญา หรือเทียบเท่า	9	17	26
ปริญญาตรี หรือเทียบเท่า	25	33	58
สูงกว่าปริญญาตรี	2	3	5
รวม	1,089	1,187	2,276

4.2 สาธารณสุข

การสาธารณสุข

- โรงพยาบาล - แห่ง
- สถานีอนามัย ๑ แห่ง
- ศูนย์บริการสาธารณสุขมูลฐานชุมชน ๖ แห่ง
- คลินิก - แห่ง

จากการสำรวจข้อมูลพื้นฐานพบว่า ประชาชนกรส่วนมากมีสุขภาพที่ดี มีการคัดกรองสุขภาพให้กับประชาชนกลุ่มเสี่ยง โรคที่มักเกิดแก่ประชากรในชุมชน ได้แก่ โรคความดัน เบาหวาน โรคไข้เลือดออก มือ-เท้า-ปากในเด็ก และโรคอื่นๆ ปัญหาคือประชาชนบางรายไม่ยอมไปคัดกรองหรือตรวจสุขภาพประจำปี การแก้ไขปัญหาองค์การบริหารส่วนตำบลหนองหัวฟานและหน่วยงานสาธารณสุข ได้จัดกิจกรรมร่วมมือกันรณรงค์ให้ชุมชนเห็นความสำคัญในเรื่องนี้ซึ่งก็ได้ผลในระดับหนึ่ง ประชาชนให้ความร่วมมือเป็นอย่างดี แต่ต้องเป็นการดำเนินการอย่างต่อเนื่องเป็นประจำทุกปี จากการสำรวจข้อมูลพื้นฐาน บางครัวเรือนไม่ได้กินอาหารที่ถูกสุขลักษณะ การชื้อยาเพื่อบำบัดอาการเจ็บป่วยที่ไม่เหมาะสม การออกกำลังกายยังไม่สม่ำเสมอ และประชากรส่วนมากไม่ได้รับการตรวจสุขภาพ ปัญหาเหล่านี้้องค์การบริหารส่วนตำบลหนองหัวฟานพยายามอย่างยิ่งที่จะแก้ไข โดยร่วมมือกับโรงพยาบาลส่งเสริมสุขภาพตำบลหนองหัวฟาน จัดกิจกรรมเพื่อแก้ไขปัญหา สถิติด้านสุขภาพของประชาชนในเขตตำบลหนองหัวฟานจากผลการจัดเก็บข้อมูลความจำเป็นพื้นฐาน ปี 2559 พบดังนี้

- เด็กแรกเกิดถึง 12 ปี ได้รับการฉีดวัคซีนป้องกันโรคครบตามตารางสร้างเสริมภูมิคุ้มกัน พบไม่ผ่านเกณฑ์ จำนวน 11 คน จากจำนวนที่สำรวจทั้งหมด 444 คน
- เด็กแรกเกิดได้กินนมแม่อย่างเดียวอย่างน้อย 6 เดือนแรกติดต่อกัน พบไม่ผ่านเกณฑ์ 3 คน จากจำนวนที่สำรวจทั้งหมด 16 คน
- คนอายุ 35 ปีขึ้นไป ได้รับการตรวจสุขภาพประจำปีเพื่อคัดกรองความเสี่ยงฯ พบไม่ผ่านเกณฑ์ 921 คน จากจำนวนที่สำรวจ 1,337 คน

รายงาน 5 อันดับโรคทางระบาดวิทยา ตำบลหนองหัวฟาน อำเภอขามสะแกแสง ประจำปี 2559

ลำดับที่	ชื่อโรค	ยอดรวมป่วย	อัตราป่วยต่อประชากรแสนคน
1	อุจจาระร่วง	44	647.82
2	ปอดบวม	16	235.57
3	ไข้ไม่ทราบสาเหตุ	10	147.23
4	มือ เท้า ปาก	3	44.17
5	สุกใส	2	29.45

(ข้อมูล ณ วันที่ 30 กันยายน 2559)

4.3 อาชญากรรม

ยังไม่พบเหตุอาชญากรรมเกิดขึ้นในเขตองค์การบริหารส่วนตำบลหนองหัวฟาน ปัญหาที่พบส่วนใหญ่คือการทะเลาะวิวาทของกลุ่มวัยรุ่นโดยเฉพาะในสถานที่จัดงานดนตรี งานมหรสพ เป็นปัญหาที่ชุมชนได้รับผลกระทบเป็นอย่างมาก การแก้ไขปัญหา คือการแจ้งเตือนให้ผู้ปกครองดูแลบุตรหลานของตน ประชาสัมพันธ์ให้ทราบถึงผลกระทบ ผลเสียหาย และโทษที่ได้รับจากการเกิดเหตุทะเลาะวิวาท การขอความร่วมมือไปยังผู้นำ การขอกำลังจาก ตำรวจ ผู้นำ อปพร. เพื่อระงับเหตุไม่ให้เกิดความรุนแรง แต่จะไม่ให้ เกิดขึ้นเลยยังเป็นปัญหาที่ปัจจุบันไม่สามารถที่จะแก้ไขได้ ทั้งที่มีการร่วมมือกันหลายฝ่าย เป็นเรื่องที่ทางองค์การบริหารส่วนตำบลหนองหัวฟานจะต้องหาวิธีที่จะแก้ไขปัญหาให้กับประชาชนต่อไปตามอำนาจหน้าที่ ที่ สามารถดำเนินการได้

4.4 ยาเสพติด

ปัญหา ยาเสพติดในเขตองค์การบริหารส่วนตำบลหนองหัวฟาน ยังคงมีกลุ่มเสี่ยงในเด็ก เยาวชน องค์การบริหารส่วนตำบลหนองหัวฟานพยายามแก้ไขปัญหาดังกล่าวโดยการณรงค์ การประชาสัมพันธ์ การแจ้งเบาะแส การฝึกอบรมให้ความรู้แก่เด็ก เยาวชน นอกจากนี้ยังได้รับความร่วมมือกับทางผู้นำ ประชาชน ที่ช่วยสอดส่องดูแล อยู่เป็นประจำ

สถิติด้านยาเสพติดของเด็ก เยาวชน และประชาชนในเขตตำบลหนองหัวฟานจากผลการจัดเก็บ ข้อมูลความจำเป็นพื้นฐาน ปี 2559 พบดังนี้

- คนในครัวเรือนไม่ดื่มสุรา (ยกเว้นการดื่มเป็นครั้งคราว) พบไม่ผ่านเกณฑ์ 202 คน จากจำนวนที่สำรวจ 2,276 คน
- คนในครัวเรือนไม่สูบบุหรี่ พบไม่ผ่านเกณฑ์ 324 คน จากจำนวนที่สำรวจ 2,276 คน

4.5 การสังคมสงเคราะห์

- เด็กกำพร้า 20 คน
- เด็กที่ได้รับผลกระทบจากโรคเอดส์ 2 คน
- บุคคลที่มีความบกพร่องทางการเห็น 17 คน
- ผู้บุคคลที่มีความบกพร่องทางการได้ยิน 21 คน
- บุคคลที่มีความบกพร่องทางสติปัญญา 9 คน
- บุคคลที่มีความบกพร่องทางร่างกายหรือ การเคลื่อนไหวหรือสุขภาพ 46 คน
- บุคคลที่มีความบกพร่องทางการเรียนรู้ - คน
- บุคคลที่มีความบกพร่องทางการพูดและภาษา - คน
- บุคคลที่มีความบกพร่องทางพฤติกรรมและอารมณ์ - คน
- บุคคลออทิสติก - คน
- บุคคลพิการซ้ำซ้อน - คน

หมู่ที่	ชื่อหมู่บ้าน	จำนวนผู้สูงอายุ		
		ชาย	หญิง	รวม
1	บ้านหนองปรือ	28	24	52
2	บ้านโนนมะเกลือ	74	92	166
3	บ้านดอนทะยิง	2	1	3
4	บ้านหินตั้ง	-	1	1
5	บ้านหนองหัวฟาน	7	2	9
6	บ้านโคกคูขาด	51	39	90
7	บ้านโจด	44	57	101
8	บ้านโนนบ้านนา	26	32	58
9	บ้านโนนสามัคคี	30	26	56
รวมทั้งสิ้น		262	274	536

ผู้สูงอายุที่ได้รับการช่วยเหลือเบี้ยยังชีพจากกรมส่งเสริมการปกครองส่วนท้องถิ่น แยกเป็น

- ผู้สูงอายุ จำนวน 536 คน

- ผู้พิการ	จำนวน	107	คน
- ผู้ป่วยเอดส์	จำนวน	5	คน

5. ระบบบริการพื้นฐาน

5.1 การคมนาคมขนส่ง

การติดต่อระหว่างอำเภอได้ 2 เส้นทาง

1. ออกจากอำเภอผ่านตำบลขามสะแกแสง ตำบลเมืองเกษตรเลี้ยวขวาไปตำบลหนองหัวฟานเป็นถนนลาดยาง
2. ออกจากอำเภอผ่านตำบลขามสะแกแสง ตำบลเมืองนาท เข้าเขตตำบลหนองหัวฟานเป็นถนนลาดยาง

การคมนาคมในเขตตำบลหนองหัวฟาน

- มีเส้นทางคมนาคมติดต่อกับหมู่บ้านในเขตรับผิดชอบภายในตำบลและอำเภอเพราะเป็นศูนย์กลาง
- มีถนนลาดยางจากตัวอำเภอถึงตำบลตลอดไปถึงเขตอำเภอคง ติดต่อถนนสายเอเชียระยะทาง 46 กิโลเมตร ไปสุดเขตบ้านวัด
- มีเส้นทางติดต่อกับหมู่บ้านได้แก่ หมู่ที่ 1 บ้านหนองปรือ ถนนลูกรัง หน้าฝนติดต่อลำบาก ระยะทาง 5 กิโลเมตร
- มีเส้นทางติดต่อกับหมู่บ้านโนนมะเกลือ หมู่ที่ 2 เริ่มจากหน้าบ้านพักสายตรวจถึงบ้านดอนทะยิง เป็นถนนคอนกรีต ระยะทาง 1.5 กิโลเมตรและต่อไปเป็นถนนลูกรังระยะทาง 6 กิโลเมตร ติดต่อกับบ้านโนนบ้านนา
- ที่ตั้งตำบล มีถนนคอนกรีตภายในหมู่บ้านหนองหัวฟาน ในเขตเทศบาลระยะทาง 500 เมตร

5.2 การไฟฟ้า

การไฟฟ้า

เขตตำบลหนองหัวฟาน มีระบบการไฟฟ้าขยายยังไม่ทั่วถึงทั้งตำบล ประชากรมีไฟฟ้ายังไม่ครบทุกครัวเรือนทำให้ประชาชนได้รับความเดือดร้อนเป็นบางจุด จึงต้องทำการขยายเขตไฟฟ้าให้ทั่วถึงทั้งตำบล

5.3 การประปา

การประปา

ประชาชนในตำบลหนองหัวฟาน ส่วนใหญ่ได้รับการบริการด้านการประปาจากการผลิตประปาหมู่บ้าน โดยส่วนใหญ่จะมีเกือบทุกหลังคาเรือน จะมีบางหลังคาเรือนที่ยังไม่มีประปาใช้ จึงจำเป็นต้องขยายเขตประปาให้ทั่วถึง

6. ระบบเศรษฐกิจ

6.1 การเกษตร

พื้นที่การเกษตรของตำบลหนองหัวฟาน เป็นพื้นที่ที่ต้องอาศัยน้ำฝนเพียงอย่างเดียว ไม่อยู่ในเขตชลประทานนับว่าปริมาณน้ำฝนเป็นตัวแปรที่สำคัญต่อผลผลิตทางการเกษตรของตำบล หนองหัวฟานเป็นอย่างมาก

ประเภทของการผลิตที่สำคัญของตำบลหนองหัวฟานได้แก่ ข้าว มันสำปะหลัง ปอแก้ว พริก นอกจากนี้ยังมีการทำการเกษตรแบบผสมผสาน การเลี้ยงสัตว์เป็นกิจกรรมเสริมแบบต่อเนื่อง

การผลิตข้าว

ข้าวเป็นพืชหลักที่สำคัญของตำบลหนองหัวพาน ส่วนใหญ่เกษตรกรจะปลูกไว้เพื่อบริโภคและขาย พื้นที่ส่วนใหญ่ในการปลูกข้าวของตำบลจะกระจายทั่วไปทั้งตำบล

พันธุ์

พันธุ์ข้าวที่เกษตรกรใช้ปลูก เป็นพันธุ์ข้าวที่ทางราชการส่งเสริมได้แก่ ขาวดอกมะลิ 105, กข.15, เหลืองประทิว, ขาวตาแห้ง เป็นต้น และข้าวพันธุ์พื้นเมืองที่เกษตรกรยังเห็นว่าเหมาะสมกับสภาพพื้นที่ และความนิยมในการบริโภคอยู่ ซึ่งในส่วนของกระจายพันธุ์ดินั้น ส่วนหนึ่งเป็นผลจากการที่มีโครงสร้างผังสำรองพันธุ์ข้าวของกรมส่งเสริมการเกษตร

การป้องกันและกำจัดศัตรูพืช

ในสภาวะการผลิตข้าวในปีที่ผ่านมาเกษตรกรพบกับศัตรูพืชที่สำคัญและระบาดคือ เพลี้ยไฟ ในช่วงที่ฝนทิ้งช่วง สำหรับเรื่องโรคที่พบและทำความเสียหายถึงระดับเศรษฐกิจ ได้แก่ โรคเน่าคอรวง ระบาดแสดงอาการของโรคในช่วงที่ข้าวกำลังออกรวง ทำให้รวงข้าวหัก เมล็ดลีบ เกษตรกรส่วนมากไม่ค่อยเห็นความสำคัญของการป้องกัน จะทำการใช้ยาเคมีก็ต่อเมื่อเกิดการระบาดแล้วเท่านั้น

ผลผลิตข้าว

ผลผลิตเฉลี่ยทั้งตำบล 400 กก./ไร่ ส่วนใหญ่จะอยู่ประมาณ 350 – 450 กก./ไร่ เกษตรกรจะมีการปลูกพืชหมุนเวียนในนาข้าว เช่น ปลูกถั่วลิสงก่อนข้าว ปลูกถั่วเขียว เป็นต้น

ปัญหาและข้อจำกัดในการปลูกข้าว

1. ปัญหาเรื่องการทิ้งช่วงของฝน ทำให้เกิดปัญหาหาล้าตาย การทำนาไม่ทันฤดูกาล บางรายมีกล้าแล้ว แต่ไม่มีน้ำในแปลงปักดำ
2. ปัญหาด้านแรงงาน บางช่วงเดือนแรงงานในการปักดำขาดแคลนพอถึงช่วงเก็บเกี่ยว ก็เช่นกัน ทำให้ผลผลิตเสียหายได้
3. การใช้ปุ๋ยบำรุงดินของเกษตรกรยังมีน้อย ส่วนใหญ่จะมุ่งไปในทางปุ๋ยเคมี จึงควรหาแนวทางปรับปรุงบำรุงดินโดยการปลูกพืชตระกูลถั่วหมุนเวียนบ้าง
4. คุณภาพของดิน มีความเหมาะสมในบางส่วนของตำบลซึ่งก็เป็นบริเวณพื้นที่ไม่มากนัก เป็นปัญหาเกี่ยวกับด้านผลผลิต/ไร่

มันสำปะหลัง

การปลูกมันสำปะหลังส่วนใหญ่เกษตรกรจะปลูก 2 ช่วง คือช่วงเดือนมีนาคม – เมษายน และช่วงเดือน พฤศจิกายน – ธันวาคม พันธุ์ที่ใช้ได้แก่ พันธุ์ระยอง

ในเรื่องการใช้ปุ๋ยนั้น ปัจจุบันเกษตรกรได้เห็นผลตอบแทนที่คุ้มค่าโดยมีการใช้ปุ๋ยคอกในการเพิ่มผลผลิตกันมากขึ้น สำหรับการใส่ปุ๋ยเคมีมีการใช้ปุ๋ยสูตร 15-15-15 อัตรา 10-15 กก./ไร่ โดยใส่หลังการกำจัดวัชพืช ส่วนปุ๋ยคอกปริมาณการใช้ขึ้นอยู่กับปริมาณที่สามารถหาได้ โดยใส่ในช่วงการเตรียมดินปลูก การเตรียมดินปลูก เกษตรกรจะจ้างรถไถใหญ่ทั้งหมด

การบำรุงดูแลรักษา เกษตรกรจะมีการกำจัดวัชพืชประมาณ 2-3 ครั้ง สำหรับมันสำปะหลังที่ปลูกต้นฝน และ 1-2 ครั้งสำหรับเกษตรกรที่ปลูกในช่วงปลายฝนในสภาพพื้นที่เป็นดินทรายจัด

ปัญหาและข้อจำกัดในการปลูกมันสำปะหลัง

1. ราคา เป็นปัจจัยที่สำคัญยิ่งในการที่จะกำหนดพื้นที่ปลูกในแต่ละปีเนื่องจากราคายังไม่แน่นอนเกษตรกรผู้ปลูกพืชชนิดนี้ต้องมีการเสี่ยงสูง
2. ปุ๋ย อัตราการใช้ยังไม่ถูกต้อง

พริก

เป็นพืชที่สามารถทำรายได้ให้กับเกษตรกรในตำบลหนองหัวฟานมากพอสมควร เนื่องจากมีสภาพพื้นที่ที่เหมาะสม

พันธุ์ที่ใช้ปลูก เป็นพันธุ์จินดา, ยอดสน, บางช้าง และพริกพันธุ์บ้านขาม เนื่องจากมีความทนแล้งได้ดี ผลผลิตต่อไร่สูง ตลาดต้องการในรูปของพริกแห้ง สามารถเก็บไว้ได้นาน

การเตรียมดิน เกษตรกรส่วนใหญ่จะว่าจ้างรถไถขนาดใหญ่ และมีการใช้รถไถขนาดเล็กบ้าง มีการไถยกร่องบ้างสำหรับพื้นที่ที่อยู่ในที่ลุ่ม

การเพาะกล้า เกษตรกรจะมีการทำแปลงเพาะกล้าโดยทำแปลงขนาดกว้าง ประมาณ 1.5 เมตร ยาวตามความต้องการ เพาะกล้าในเดือน เมษายน - พฤษภาคม

การปลูก จะมีการปลูกในช่วงที่ฝนตก ความชื้นในดินพอประมาณ ส่วนใหญ่ในเดือนมิถุนายน - กรกฎาคม หลุมละ 2 ต้น ระหว่างแถว 70 ซม. ระหว่างต้น 70 ซม.

การบำรุงรักษา มีการกำจัดวัชพืชประมาณ 2 ครั้ง ครั้งแรกพริกอายุ 15 วัน และครั้งที่ 2 หลังครั้งแรกประมาณ 15 วัน ในครั้งนี้จะมีการใส่ปุ๋ยเคมี และปุ๋ยคอก ที่นิยมใช้เป็นมูลจากหมู และมีการใช้ปุ๋ยเคมีสูตร 15-15-15 บ้างอัตราเฉลี่ย 15-20 กก./ไร่ ปัจจุบันเกษตรกรบางรายเริ่มรู้จักใช้ฮอร์โมนในการเพิ่มผลผลิตพริก ส่วนใหญ่เป็นฮอร์โมนที่ใช้ในการติดดอก

ศัตรูพืช ที่สำคัญๆ และพบบ่อยมีระบาดทุกปี ได้แก่ เพลี้ยไฟ ส่วนโรคที่พบมากคือโรคกุ้งแห้งของพริก อาการผลมีแผลเป็นจุด ราคาตกต่ำ ซึ่งเกษตรกรผู้ปลูกพริกมีความเข้าใจในการใช้ยาเคมีมากพอสมควร

การเก็บเกี่ยว จะเริ่มเก็บเกี่ยวผลผลิตตั้งแต่เดือนพฤศจิกายน เป็นต้นไป จนถึงเดือนมกราคม เป็นอย่างช้า ผลผลิตเฉลี่ยในตำบลหนองหัวฟาน ประมาณ 220 กก./ไร่

ปัญหาและข้อจำกัดในการปลูกพริก

1. แหล่งน้ำ เกษตรกรส่วนใหญ่ขาดแคลนแหล่งน้ำ ในบางช่วงเกิดสภาวะฝนทิ้งช่วงนานๆ จำเป็นต้องมีการให้น้ำแก่พริก
2. ราคา เกษตรกรส่วนใหญ่จำหน่ายได้ราคาไม่สูงเท่าที่ควร ขึ้นอยู่กับพ่อค้าคนกลาง ที่มารับซื้อ เกษตรกรจำเป็นต้องขายเนื่องจากอยู่ในช่วงที่ต้องชำระหนี้สินแก่ธนาคารต่างๆ ที่ทำการกู้มา

ปัญหาของตำบลหนองหัวฟาน

1. ปัญหาขาดแคลนแหล่งน้ำเพื่อการเกษตร แม้ว่าจะมีแหล่งน้ำทางธรรมชาติอยู่บ้าง อาทิเช่น ลำห้วยยาง ลำห้วยบุตาวงค์ ซึ่งสามารถใช้ประโยชน์ด้านการเกษตรได้เพียงฤดูฝนเท่านั้น จากนั้นแล้วปริมาณของน้ำจะไม่เพียงพอ
2. ผลผลิตราคาตกต่ำ เช่น มันสำปะหลัง, ปอแก้ว
3. ปัญหาเรื่องดินเค็ม ขณะนี้พบบริเวณดินเค็มเล็กน้อยมีคาบเกลือ 1-10% ของพื้นที่ ประมาณ 10% ของพื้นที่ทั้งตำบล ในอนาคตจะต้องส่งผลกระทบต่อเกษตรกรอย่างแน่นอน
4. การผลผลิตสัตว์ ในเรื่องขาดทำเลเลี้ยงสัตว์
5. การใช้ประโยชน์จากที่ดินยังไม่เต็มประสิทธิภาพ

ข้อมูลด้านเศรษฐกิจ

ตำบลหนองหัวฟาน อำเภอขามสะแกแสง จังหวัดนครราชสีมา

การประกอบอาชีพ	เกษตรกร (ราย)	พื้นที่ปลูก (ไร่)	ผลผลิตเฉลี่ย (กก./ไร่)	ผลผลิตทั้งหมด (ตัน)	ราคา/ (กก.)	เป็นเงินทั้งหมด (บาท)	รายได้/ครัวเรือน
ทำนา	962	21,565	400	8,626	9	77,634,000	80,701
ข้าวโพด	28	306	550	168	5	841,500	30,054
มันสำปะหลัง	55	335	2,900	972	1.50	1,457,250	26,495
อ้อย	10	50	8,300	415	0.80	332,000	33,200
พริก	335	480	220 (แห้ง)	106	150	15,840,000	47,284
รวม	1,390	22,736	-	10,287	-	96,104,750	-

อาชีพและรายได้

ผลผลิตเฉลี่ย ราคา ต้นทุนการผลิต

1. การทำนา ผลผลิตเฉลี่ย 320 กก./ไร่
2. มันสำปะหลัง ผลผลิตเฉลี่ย 2.8 ตัน/ไร่
3. ข้าวโพด ผลผลิตเฉลี่ย 550 กก./ไร่
4. อ้อย ผลผลิตเฉลี่ย 7 ตัน/ไร่
5. พริก ผลผลิตเฉลี่ย (พริกแห้ง) 220 กก./ไร่

รายได้จากภาคเกษตรต่อครัวเรือน

1. ข้าว เฉลี่ยครัวเรือนละ 37,054 บาท
2. พริก เฉลี่ยครัวเรือนละ 68,539 บาท
3. อ้อย เฉลี่ยครัวเรือนละ 62,642 บาท
4. ถั่วลิสง เฉลี่ยครัวเรือนละ 2,006 บาท
5. มันสำปะหลัง เฉลี่ยครัวเรือนละ 36,750 บาท

รายได้ของเกษตรกรได้มาจากภาคเกษตรกรรม ได้แก่ ทำนา, ปลูกพืชไร่ เช่น อ้อย, พริก, ข้าวโพด, มันสำปะหลัง ตามลำดับและการเลี้ยงสัตว์

ต้นทุนการผลิตพืชเศรษฐกิจที่สำคัญในตำบลหนองหัวฟาน

กิจกรรม	ชนิดพืช	ข้าว	พริกแห้ง	อ้อย	ข้าวโพดเลี้ยงสัตว์	มันสำปะหลัง	ถั่วลิสง
		(บาท)	(บาท)	(บาท)	(บาท)	(บาท)	(บาท)
เตรียมดิน		250	250	250	250	250	250
ค่าพันธุ์		210	200	1,400	180	200	350
ค่าแรงงาน ปลูกวัชพืช		535	1,620	2,650	650	1,620	480
ค่าสารเคมี		-	500	-	55	-	55
ค่าปุ๋ยเคมี		630	630	1,050	630	600	250
ค่าเก็บเกี่ยว		500	4,000	700	480	480	480
รวม		2,125	7,200	6,050	2,245	3,150	1,865

6.2 การปลูกสัตว์

เป็นการประกอบการในลักษณะเลี้ยงในครัวเรือนเป็นอาชีพหลักและอาชีพเสริม เช่น การเลี้ยงไก่ เป็ด โค สุกร กระบือ จำนวนสัตว์ในพื้นที่โดยประมาณ ดังนี้

- โค
- กระบือ
- สุกร
- เป็ด
- ไก่

7. ศาสนา ประเพณี วัฒนธรรม

7.1 การนับถือศาสนา

ศาสนสถานแหล่งวัฒนธรรม

ตำบลหนองหัวพาน ประชากรนับถือศาสนาพุทธและมีการประกอบกิจกรรมทางศาสนาตาม พิธีกรรมต่าง ๆ ของศาสนา

- วัด ๕ แห่ง
- สำนักสงฆ์ - แห่ง
- ศูนย์วัฒนธรรมไทยสายใยชุมชน - แห่ง
- โบสถ์ - แห่ง
- มัสยิด - แห่ง
- พิพิธภัณฑ์สถานแห่งชาติ - แห่ง
- โบราณสถาน - แห่ง
- พิพิธภัณฑ์เอกชน - แห่ง
- พิพิธภัณฑ์ของวัด - แห่ง

จำนวนประชากรจำแนกตามศาสนา ปี 2559

ศาสนา	เพศ		รวม (คน)
	ชาย (คน)	หญิง (คน)	
พุทธ	1,085	1,184	2,269
คริสต์	4	3	7
อิสลาม	-	-	-
ซิกข์	-	-	-
ฮินดู	-	-	-
อื่นๆ	-	-	-
รวม	1,089	1,187	2,276

7.2 ประเพณีและงานประจำปี

- ประเพณีวันขึ้นปีใหม่ ประมาณเดือน มกราคม
 - งานอนุรักษ์ศิลปวัฒนธรรมประเพณีการจัดงาน
บวงสรวงท่านท้าวสุรนารี ประมาณเดือน เมษายน
 - ประเพณีวันสงกรานต์ ประมาณเดือน เมษายน
 - ประเพณีทำบุญกลางบ้าน ประมาณเดือน พฤษภาคม
 - ประเพณีลอยกระทง ประมาณเดือน ตุลาคม พฤศจิกายน
 - ประเพณีวันเข้าพรรษา ออกพรรษา ประมาณเดือน ตุลาคม
 - งานวันพริกและของดีอำเภอกาญจนบุรี ประมาณเดือน ธันวาคม
- สะแกแสง

7.3 ภูมิปัญญาท้องถิ่น ภาษาถิ่น

ภูมิปัญญาท้องถิ่น ประชาชนในเขตองค์การบริหารส่วนตำบลหนองหัวพาน ได้อนุรักษ์ภูมิปัญญาท้องถิ่น ได้แก่ วิธีการทำเครื่องจักรสารใช้สำหรับในครัวเรือน การเผาถ่านใช้ในครัวเรือน วิธีการทอเสื่อจากต้นกก และวิธีการจับปลาธรรมชาติ

ภาษาถิ่น ร้อยละ 80 พูดภาษาถิ่นไทยโคราช และภาษาอีสานร้อยละ 20

7.4 ภูมิปัญญาท้องถิ่น ภาษาถิ่น

ของฝากที่ขึ้นชื่อคือหมี่โคราช และพริกพันธุ์ดี

8. ทรัพยากรธรรมชาติ

8.1 น้ำ ที่ใช้ในการอุปโภค บริโภค เป็นน้ำที่ได้จากน้ำผิวดิน และน้ำใต้ดิน ซึ่งจะต้องนำมาผ่านกระบวนการของระบบประปา ถึงจะสามารถใช้น้ำได้ เพราะน้ำมีลักษณะขุ่น เหม็น และบางแห่งเค็ม นอกจากนี้ยังประสบกับปัญหาการขาดแคลนน้ำเนื่องจากปริมาณน้ำฝนที่ตกมาน้อยไม่เพียงพอต่อความต้องการ

8.2 ป่าไม้ ในเขต อบต.ไม่มีพื้นที่ป่าไม้เศรษฐกิจ

8.3 ภูเขา ไม่มีภูเขา

8.4 คุณภาพของทรัพยากรธรรมชาติ

ในพื้นที่ขององค์การบริหารส่วนตำบลหนองหัวพานส่วนมากเป็นพื้นที่สำหรับเพาะปลูก ที่อยู่อาศัย ร้านค้า สถานประกอบการ ตามลำดับ และมีพื้นที่เพียงเล็กน้อยที่เป็นพื้นที่สาธารณะ ทรัพยากรธรรมชาติในพื้นที่ ได้แก่ ดิน น้ำ ต้นไม้ อากาศที่ไม่มีมลพิษ ปัญหาคือ เนื่องจากพื้นที่บางส่วนเป็นดินเค็ม และน้ำใต้ดินเค็ม ไม่สามารถที่จะนำน้ำจากใต้ดินมาใช้ในการอุปโภค บริโภคได้ ต้องอาศัยน้ำดิบจากแหล่งอื่น และน้ำฝนในการเกษตรก็ต้องรอฤดูฝน มีแหล่งน้ำใช้ในการเกษตรไม่เพียงพอ ปัญหาคือยังไม่สามารถหาแหล่งน้ำสำหรับการเกษตรได้เพิ่มขึ้น เพราะพื้นที่ส่วนมากเป็นของประชาชน เอกชน

บทที่ 3 การปฏิบัติงานตามภารกิจหลัก

ความหมายมาตรฐานการปฏิบัติงาน

มาตรฐานการปฏิบัติงานถือเป็นเครื่องมือสำคัญอย่างหนึ่งที่องค์กรจะนำมาใช้ในการบริหารงานบุคคล เพราะทั้งผู้บริหารและผู้ปฏิบัติงานต่างจะได้รับประโยชน์จากการกำหนดมาตรฐานการปฏิบัติงานขึ้นมาใช้ร่วมกัน ผู้บริหารจะมีเครื่องมือช่วยควบคุมให้การดำเนินงานเป็นไปตามเป้าหมายที่กำหนดไว้ การมอบหมายหน้าที่ และการสั่งการสามารถทำได้โดยสะดวกและรวดเร็ว การประเมินผลการปฏิบัติงานมีความยุติธรรมและน่าเชื่อถือ เนื่องจากมีทั้งหลักฐานและหลักเกณฑ์ที่ผู้บริหารสามารถชี้แจงให้ผู้ปฏิบัติงานยอมรับผลการประเมินได้โดยงานในส่วนของผู้ปฏิบัติงาน มาตรฐานที่กำหนดไว้ถือเป็นสิ่งที่ท้าทายที่ทำให้เกิดความมุ่งมั่นที่จะไปให้ถึงเป้าหมายการปฏิบัติงานมีความถูกต้องมากขึ้น เนื่องจากผู้ปฏิบัติงานมีกรอบหรือแนวทางในการปรับปรุงงานและการพัฒนาศักยภาพ เพื่อนำไปสู่มาตรฐานการปฏิบัติงานที่ทั้งผู้ปฏิบัติงานและผู้บริหารองค์การได้ร่วมกันกำหนดไว้เพื่อคุณภาพของการปฏิบัติงานและความเจริญก้าวหน้าขององค์การ

มาตรฐานการปฏิบัติงาน (Performance Standard) การบริหารงานบุคคลนับเป็นภารกิจที่สำคัญยิ่งประการหนึ่งของการบริหารองค์การ เนื่องจากเป็นปัจจัยที่มีส่วนทำให้การพัฒนาองค์การบรรลุตามวัตถุประสงค์และเป้าหมายที่วางไว้ การบริหารบุคคลเป็นกระบวนการที่เกี่ยวข้องข้องตัวกับตัวบุคคลในองค์การ นับตั้งแต่การสรรหาบุคคลมาปฏิบัติงาน การบรรจุแต่งตั้ง การพัฒนา การประเมินผลการปฏิบัติงาน ไปจนถึงการให้บุคคลพ้นจากงาน ทั้งนี้ เพื่อให้องค์การได้คนดีมีความรู้ความสามารถและความประพฤติดีมาปฏิบัติงาน ซึ่งการที่องค์กรจะได้บุคคลที่มีคุณสมบัติดังกล่าวมาปฏิบัติงานนั้น จำเป็นต้องสร้างเครื่องมือสำคัญคือการประเมินผลการปฏิบัติงาน (Performance Standard) ขึ้นมาใช้ในการวัดและประเมินคุณสมบัติของบุคคล ซึ่งผลที่ได้จากการประเมินผลการปฏิบัติงานจะเป็นข้อมูลที่องค์กรนำไปใช้ในการพิจารณาการเลื่อนขั้นเลื่อนตำแหน่ง การพัฒนาประสิทธิภาพการปฏิบัติงาน การโอนย้าย การให้พักงาน และการให้พ้นจากงานโดยทั่วไปแล้ว การที่จะทำให้การประเมินผลการปฏิบัติงาน ดำเนินไปอย่างบริสุทธิ์ยุติธรรมและเชื่อถือได้นั้น องค์กรมักจะสร้างเครื่องมือประกอบอีกส่วนหนึ่งขึ้นมาใช้ในการพิจารณาประเมินผล ซึ่งหนึ่งในเครื่องมือที่ต้องใช้ก็คือ มาตรฐานการปฏิบัติงาน (Performance Standard) ทั้งนี้ เพื่อใช้เป็นเกณฑ์ในการเปรียบเทียบผลงานระหว่างบุคคลที่ปฏิบัติงานอย่างเดียวกัน โดยองค์การต้องทำการกำหนดมาตรฐานการปฏิบัติงานไว้เป็นหลักเกณฑ์ที่ชัดเจนก่อนแล้ว เมื่อดำเนินการประเมินผลการปฏิบัติงานของบุคคลจึงเปรียบเทียบกับมาตรฐานที่องค์กรได้กำหนดไว้

มาตรฐานการปฏิบัติงาน สำหรับคำว่ามาตรฐานการปฏิบัติงาน (Performance Standard) สำนักงานคณะกรรมการข้าราชการพลเรือน ได้ให้ความหมายว่าเป็นผลการปฏิบัติงานในระดับใดระดับหนึ่ง ซึ่งถือว่าเป็นเกณฑ์ที่น่าพอใจหรืออยู่ในระดับที่ผู้ปฏิบัติงานส่วนใหญ่ทำได้ การกำหนดมาตรฐานการปฏิบัติงานจะเป็นลักษณะข้อตกลงร่วมกันระหว่างผู้บังคับบัญชากับผู้ใต้บังคับบัญชาในงานที่ต้องปฏิบัติ โดยจะมีกรอบในการพิจารณากำหนดมาตรฐานหลาย ๆ ด้าน ด้วยกัน อาทิ ด้านปริมาณ คุณภาพ ระยะเวลา ค่าใช้จ่ายหรือพฤติกรรมของผู้ปฏิบัติงาน เนื่องจากมาตรฐานของงานบางประเภทจะออกมาในรูปแบบของปริมาณ ในขณะที่บางประเภทอาจออกมาในรูปของคุณภาพองค์การ จึงจำเป็นต้องกำหนดมาตรฐานการปฏิบัติงานให้เหมาะสมและสอดคล้องกับลักษณะของงานประเภท นั้น ๆ

วัตถุประสงค์

1. เพื่อให้ส่วนราชการมีมาตรฐานการปฏิบัติงานที่ชัดเจน อย่างเป็นลายลักษณ์อักษรที่แสดงถึงรายละเอียดขั้นตอนการปฏิบัติงานของกิจกรรม/กระบวนการต่าง ๆ ของหน่วยงาน

2. เพื่อใช้ประโยชน์ในการบริหารจัดการองค์การ/การจัดทำมาตรฐานการปฏิบัติงานถือเป็นเครื่องมืออย่างหนึ่งในการสร้างมาตรฐานการปฏิบัติงาน (ตาม PM 5) ที่มุ่งไปสู่การบริหารคุณภาพทั่วทั้งองค์การอย่างมีประสิทธิภาพ

ทั้งนี้ เพื่อให้การทำงานของส่วนราชการได้มาตรฐานเป็นไปตามเป้าหมาย ได้ผลิตผลหรือการบริการที่มีคุณภาพ เสรีจรวดเร็วทันตามกำหนดเวลานัดหมาย มีการทำงานปลอดภัยเพื่อการบรรลุข้อกำหนดที่สำคัญของกระบวนการ

ประโยชน์ของมาตรฐานการปฏิบัติงาน

หากจะพิจารณาถึงประโยชน์ที่องค์การและบุคคลในองค์การจะได้รับจากการกำหนดมาตรฐานการปฏิบัติงานขึ้นใช้ก็พบว่ามิด้วยกันหลายประการ ไม่ว่าจะเป็นทางด้านประสิทธิภาพการปฏิบัติงาน การสร้างแรงจูงใจ การปรับปรุงงาน และการประเมินผลการปฏิบัติงาน ดังนี้

1. ด้านประสิทธิภาพการปฏิบัติงาน มาตรฐานการปฏิบัติงานจะช่วยให้ผู้ปฏิบัติงานสามารถปฏิบัติงานได้อย่างถูกต้อง การเปรียบเทียบผลงานที่ทำได้กับที่ควรจะเป็นมีความชัดเจน มองเห็นแนวทางในการพัฒนาการปฏิบัติงานให้เกิดผลได้มากขึ้น และช่วยให้มีการฝึกฝนตนเองให้เข้าสู่มาตรฐานได้
2. ด้านการสร้างแรงจูงใจ มาตรฐานการปฏิบัติงานเป็นสิ่งทำให้เราเกิดความมุ่งมั่นไปสู่มาตรฐาน ผู้ปฏิบัติงานที่มีความสามารถจะเกิดความรู้สึกท้าทาย ผู้ปฏิบัติงานที่มุ่งความสำเร็จจะเกิด ความมานะพยายาม ผู้ปฏิบัติงานจะเกิดความภาคภูมิใจและสนุกกับงาน
3. ด้านการปรับปรุงงานมาตรฐานการปฏิบัติงานจะช่วยให้ผู้ปฏิบัติงานทราบว่าผลงานที่มีคุณภาพจะต้องปฏิบัติอย่างไร ช่วยให้มีข้อกำหนดรายละเอียดของงานทุกครั้ง ทำให้มองเห็นแนวทางในการปรับปรุงงาน และพัฒนาความสามารถของผู้ปฏิบัติงาน และช่วยให้สามารถพิจารณาถึงความคุ้มค่าและเป็นประโยชน์ต่อการเพิ่มผลผลิต
4. ด้านการควบคุมงานมาตรฐานการปฏิบัติงานเป็นเครื่องมือที่ผู้บังคับบัญชาใช้ควบคุม การปฏิบัติงานผู้บังคับบัญชาสามารถมอบหมายอำนาจหน้าที่และส่งผ่านคำสั่งได้ง่ายขึ้น ช่วยให้สามารถดำเนินงานตามแผนง่ายขึ้นและควบคุมงานได้ดีขึ้น
5. ด้านการประเมินผลการปฏิบัติงาน มาตรฐานการปฏิบัติงานช่วยให้การประเมินผลการปฏิบัติงานเป็นไปอย่างมีหลักเกณฑ์ ป้องกันไม่ให้เกิดการประเมินผลการปฏิบัติงานด้วยความรู้สึกการเปรียบเทียบ ผลการปฏิบัติงานที่ทำได้กับมาตรฐานการปฏิบัติงานมีความชัดเจน และช่วยให้ผู้ปฏิบัติงานยอมรับผลการประเมินได้ดีขึ้น

ขั้นตอนการกำหนดมาตรฐานการปฏิบัติงาน ประกอบด้วย

1. เลือกรายงานหลักของแต่ละตำแหน่งมาทำการวิเคราะห์โดยดูรายละเอียดจากแบบบรรยายลักษณะงาน (Job Description) ประกอบด้วย
2. พิจารณาวางเงื่อนไขหรือข้อกำหนดไว้ล่วงหน้าว่าต้องการผลงานลักษณะใดจากตำแหน่งนั้น ไม่ว่าจะเป็น ปริมาณงาน คุณภาพงาน หรือวิธีการปฏิบัติงาน ซึ่งเงื่อนไขหรือข้อกำหนดที่ตั้งไว้ต้องไม่ขัดกับนโยบาย หลักเกณฑ์ หรือระเบียบข้อบังคับของหน่วยงานหรือองค์การ
3. ประชุมผู้ที่เกี่ยวข้อง ได้แก่ ผู้บังคับบัญชา หัวหน้าหน่วยงานทุกหน่วยงานและผู้ปฏิบัติงานในตำแหน่งนั้น ๆ เพื่อปรึกษาและหาข้อตกลงร่วมกัน
4. ชี้แจงและทำความเข้าใจกับผู้ปฏิบัติงานและผู้เกี่ยวข้องอื่นๆ เกี่ยวกับมาตรฐานการปฏิบัติงานที่กำหนดไว้
5. ติดตามดูการปฏิบัติงานแล้วนำมาเปรียบเทียบกับมาตรฐานที่กำหนดไว้

6. พิจารณาปรับปรุงหรือแก้ไขมาตรฐานที่กำหนดไว้ใหม่ตามความเหมาะสมยิ่งขึ้น เกณฑ์ของมาตรฐานการปฏิบัติงาน เกณฑ์ที่องค์การมักกำหนดเป็นมาตรฐานการปฏิบัติงาน ได้แก่ เกณฑ์ด้านปริมาณงานและระยะเวลาที่ปฏิบัติคุณภาพของงาน

ลักษณะการแสดงผลออกขณะปฏิบัติงาน ซึ่งกล่าวได้โดยละเอียด ดังนี้

1. ปริมาณงานและระยะเวลาที่ปฏิบัติเป็นการกำหนดว่างานต้องมีปริมาณเท่าไร และควรจะใช้เวลาปฏิบัติมากน้อยเพียงใดงานจึงจะเสร็จ ดังนั้นงานลักษณะเช่นนี้จะไม่สามารถกำหนดมาตรฐานด้วยปริมาณหรือระยะเวลาที่ปฏิบัติได้
2. คุณภาพของงาน เป็นการกำหนดว่าผลงานที่ปฏิบัติได้นั้นควรมีคุณภาพดีมากน้อยเพียงใด โดยส่วนใหญ่ มักกำหนดว่าคุณภาพของงานจะต้องมีความครบถ้วน ประณีต ถูกต้องเชื่อถือได้ ประหยัดทั้งเวลาและทรัพยากร
3. ลักษณะการแสดงผลออกขณะปฏิบัติงาน งานบางตำแหน่งไม่สามารถกำหนดมาตรฐานด้วยคุณภาพหรือปริมาณ แต่เป็นงานที่ต้องปฏิบัติโดยการใช้บุคลิกหรือลักษณะเฉพาะบางอย่างประกอบ

ดังนั้น การกำหนดลักษณะพฤติกรรมที่ต้องแสดงออกไว้ในมาตรฐานการปฏิบัติงานจะช่วยให้ผู้ปฏิบัติงานทราบว่าต้องปฏิบัติอย่างไร เนื่องจากการแสดงพฤติกรรมที่ไม่เหมาะสมอาจส่งผลเสียต่อภาพลักษณ์ขององค์กรและขวัญกำลังใจของเพื่อนร่วมงานอย่างไรก็ตาม เพื่อให้การกำหนดมาตรฐานการปฏิบัติงานสำหรับตำแหน่งงานต่าง ๆ ในองค์กรมีความเหมาะสมและเป็นที่ยอมรับของผู้ปฏิบัติงาน ผู้ทำหน้าที่กำหนดมาตรฐานการปฏิบัติงานจะต้องคำนึงถึงสิ่งสำคัญบางประการนั้นก็คือ ต้องเป็นมาตรฐานที่ผู้เกี่ยวข้องทุกฝ่ายสามารถยอมรับได้ โดยทั้งผู้บังคับบัญชาและผู้ใต้บังคับบัญชาเห็นพ้องต้องกันว่ามาตรฐานมีความเป็นธรรม ผู้ปฏิบัติงานทุกคนสามารถปฏิบัติได้ตามที่กำหนดไว้ ลักษณะงานที่กำหนดไว้ในมาตรฐานต้องสามารถวัดได้เป็นจำนวนเปอร์เซ็นต์หรือหน่วยอื่น ๆ ที่สามารถวัดได้มีการบันทึกไว้ให้เป็นลายลักษณ์อักษรและเผยแพร่ให้เป็นที่รับรู้และเข้าใจตรงกัน และสุดท้ายมาตรฐานการปฏิบัติงานที่กำหนดไว้ต้องสามารถเปลี่ยนแปลงได้ทั้งนี้ต้องไม่เป็นการเปลี่ยนแปลงเพราะผู้ปฏิบัติงานไม่สามารถปฏิบัติได้ตามมาตรฐาน การเปลี่ยนแปลงควรมีสาเหตุเนื่องมาจากการที่หน่วยงานมีวิธีปฏิบัติงานใหม่หรือนำอุปกรณ์เครื่องมือเครื่องใช้มาใช้ปฏิบัติงาน

โครงสร้างองค์กรขององค์การบริหารส่วนตำบล

องค์การบริหารส่วนตำบลมีสภาตำบลอยู่ในระดับสูงสุดเป็นผู้กำหนดนโยบายและกำกับดูแลกรรมการบริหารของนายกองค์การบริหารส่วนตำบล ซึ่งเป็นผู้ใช้อำนาจบริหารงานองค์การบริหารส่วนตำบลและมีพนักงานประจำที่เป็นข้าราชการส่วนท้องถิ่นเป็นพนักงานประจำวันโดยมีปลัดและรองปลัดองค์การบริหารส่วนตำบลเป็นหัวหน้างานบริหารภายในองค์กรมีการแบ่งออกเป็นหน่วยงานต่าง ๆ ได้เท่าที่จำเป็นตามภาระหน้าที่ขององค์การบริหารส่วนตำบลแต่ละแห่งเพื่อตอบสนองความต้องการของประชาชนในพื้นที่รับผิดชอบอยู่ เช่น

โครงสร้างองค์กรขององค์การบริหารส่วนตำบล

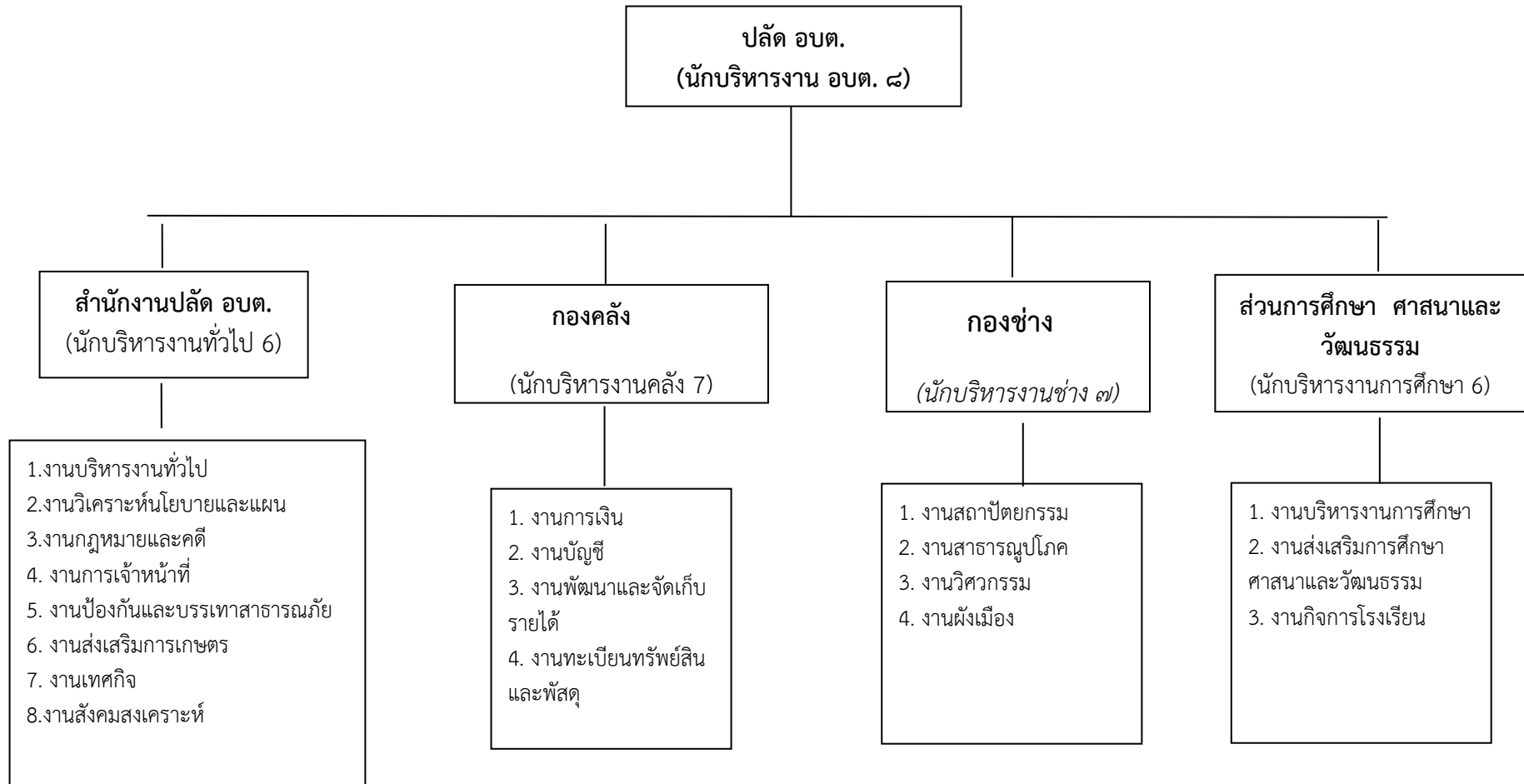

โครงสร้างสำนักงานปลัด

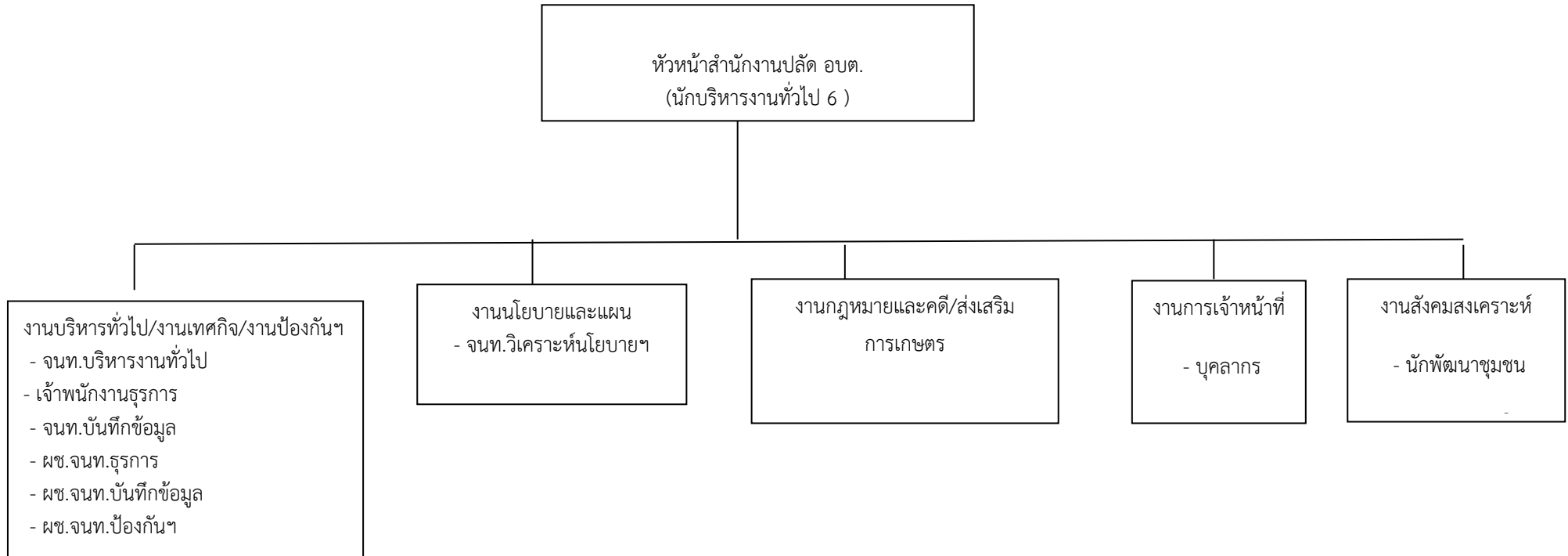

สำนักงานปลัด

มีภาระหน้าที่ความรับผิดชอบเกี่ยวกับการจัดทำแผนพัฒนาตำบลการจัดทำร่างข้อบัญญัติและข้อบังคับตำบล การประชุมสภาการจัดทำระเบียบสมาชิกองค์การบริหารส่วนตำบลคณะผู้บริหารพนักงานส่วนตำบลลูกจ้างพนักงานจ้างการเลือกตั้งงานเกี่ยวกับกฎหมายและคดีการประนีประนอมข้อพิพาทต่าง ๆ งานส่งเสริมการเกษตรการท่องเที่ยว การศึกษา ศาสนา และวัฒนธรรมการดำเนินงานตามนโยบายของรัฐบาล แผนพัฒนาเศรษฐกิจและสังคมการให้ คำปรึกษาในหน้าที่และความรับผิดชอบการปกครองบังคับบัญชาพนักงานส่วนตำบลลูกจ้างพนักงานจ้าง การบริหารงานบุคคลขององค์การบริหารส่วนตำบลทั้งหมดการดำเนินการเกี่ยวกับการอนุญาตต่าง ๆ รวมทั้งกำกับและ เร่งรัดการปฏิบัติราชการของส่วนราชการในองค์การบริหารส่วนตำบลให้เป็นไปตามนโยบายแนวทางและแผนการ ปฏิบัติราชการขององค์การบริหารส่วนตำบลรวมถึงปฏิบัติหน้าที่อื่นที่เกี่ยวข้องโดยแบ่งส่วนราชการภายนอกเป็น 8 งานคือ

1. งานบริหารงานทั่วไป

- งานสารบรรณ
 - งานอำนวยการและข้อมูลข่าวสาร
 - งานบริหารงานบุคคล
 - งานเลือกตั้ง
 - งานตรวจสอบภายใน
 - งานควบคุมและส่งเสริมการท่องเที่ยว
 - งานกิจการสภา
 - งานทะเบียนพาณิชย์
 - งานคุ้มครองผู้บริโภค
 - งานประชาสัมพันธ์
- งานอื่นที่ไม่อยู่ในความรับผิดชอบส่วนใดและงานอื่นๆที่เกี่ยวข้องหรืองานที่ได้รับมอบหมาย

2. งานนโยบายและแผน

- งานนโยบายและแผนพัฒนา
- งานวิชาการ
- งานข้อมูลและการประชาสัมพันธ์
- งานสารสนเทศและระบบคอมพิวเตอร์
- งานงบประมาณ
- งานอื่นๆที่เกี่ยวข้องหรืองานที่ได้รับมอบหมาย

3. งานกฎหมายและคดี

- งานกฎหมายและนิติกรรม
- งานการดำเนินการทางคดีและศาลปกครอง
- งานร้องเรียนร้องทุกข์และอุทธรณ์
- งานระเบียบการคลัง
- งานข้อบัญญัติ อบต.
- งานอื่นๆที่เกี่ยวข้องหรืองานที่ได้รับมอบหมาย

4.งานเทคนิค

- งานเทคนิค
- งานรักษาความสงบเรียบร้อย
- งานสนับสนุนและบริการ
- งานอื่นๆที่เกี่ยวข้องหรืองานที่ได้รับมอบหมาย

5. งานป้องกันและบรรเทาสาธารณภัย

- งานอำนวยความสะดวก
- งานป้องกัน
- งานช่วยเหลือฟื้นฟู
- งานกู้ภัย
- งานอื่นๆที่เกี่ยวข้องหรืองานที่ได้รับมอบหมาย

6. งานส่งเสริมการเกษตร

- งานควบคุมโรคเกี่ยวกับพืช
- งานส่งเสริมเผยแพร่
- งานอื่นๆที่เกี่ยวข้องหรืองานที่ได้รับมอบหมาย

7.งานการเจ้าหน้าที่

- ควบคุมดูแลงานการเจ้าหน้าที่ทั้งหมด
 - ร่าง / โต้ตอบหนังสือราชการ
 - รับผิดชอบจัดทำโครงสร้าง และแผนอัตรากำลังของพนักงาน / ลูกจ้าง
 - รับผิดชอบการสรรหา บรรจุ แต่งตั้ง โอนย้าย ลาออก ของพนักงาน / ลูกจ้าง
 - รับผิดชอบดูแลรักษาทะเบียนประวัติของพนักงาน ลูกจ้างประจำ
 - จัดทำประวัติพนักงาน ลูกจ้าง
 - รับผิดชอบการจัดทำและขอเครื่องราชอิสริยาภรณ์
 - งานจัดทำบัตรประจำตัว พนักงาน ลูกจ้าง สมาชิก
 - การควบคุมวันลา
 - งานบำเหน็จ / บำนาญ
- งานอื่นๆ ที่ผู้บังคับบัญชามอบหมาย

8.งานสังคมสงเคราะห์

- งานสวัสดิการและการสงเคราะห์
 - งานเกี่ยวกับสงเคราะห์ผู้ด้อยโอกาสทางสังคม
 - งาน จปฐ.
 - งานสงเคราะห์การจัดทำศพ
 - งานเศรษฐกิจชุมชน
 - งาน สปสช.
 - งานอื่นๆ ที่ผู้บังคับบัญชามอบหมาย

โครงสร้างกองคลัง

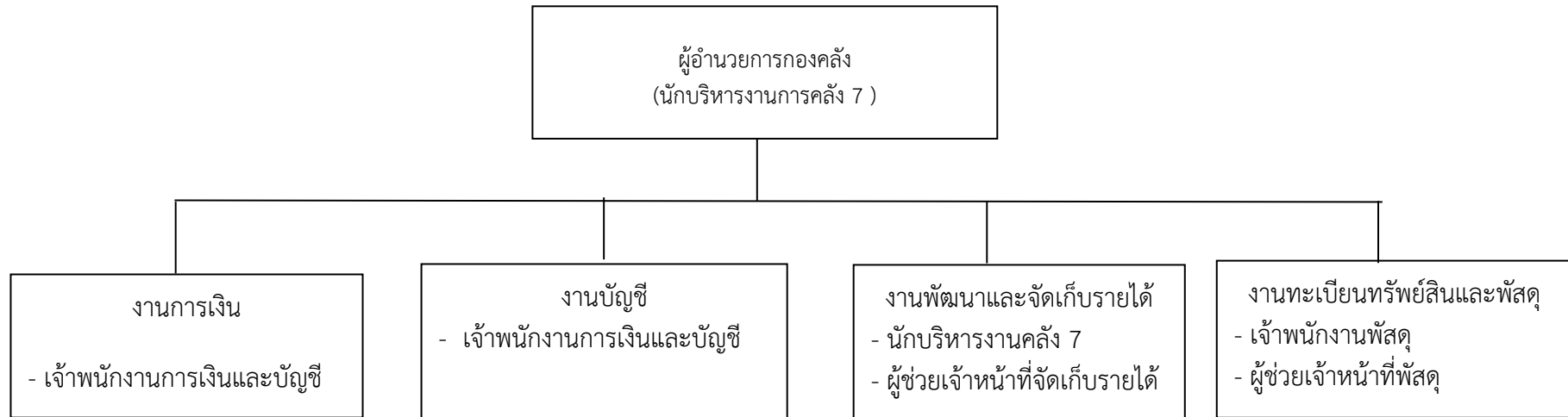

กองคลัง

มีหน้าที่รับผิดชอบเกี่ยวกับการเงิน การเบิกจ่าย การฝากเงิน การเก็บรักษาเงิน การตรวจเงินการหักภาษีเงินได้และนำส่งภาษี การตัดโอนเงินเดือน รวบรวมสถิติเงินได้ประเภทต่างๆ การรายงานเงินคงเหลือประจำวัน งานขออนุญาตเบิกตัดปีและขอขยายเวลาเบิกจ่ายเงิน งานจัดทำงบและแสดงฐานะการเงิน งบทรัพย์สินหนี้สิน งบโครงการเงินสะสม งานจัดทำบัญชีทุกประเภท งานทะเบียนคุมเงินรายได้ – รายจ่าย งานจัดเก็บรายได้และพัฒนารายได้ การจัดหาผลประโยชน์จากสิ่งก่อสร้างและทรัพย์สิน งานจัดทำ/ตรวจสอบบัญชีและการรับเงินในกิจการประปาองค์การบริหารส่วนตำบล งานอื่นๆที่เกี่ยวข้องและที่ได้รับมอบหมาย โดยแบ่งส่วนราชการภายในออกเป็น ๔ งาน ประกอบด้วย

1. งานการเงิน

- งานรับ / เบิกจ่ายเงิน
- งานจัดทำฎีกาเบิกจ่ายเงิน
- งานเก็บรักษาเงิน
- งานอื่นๆที่เกี่ยวข้องหรืองานที่ได้รับมอบหมาย

2. งานบัญชี

- งานการบัญชี
- งานทะเบียนคุมการเบิกจ่าย
- งานการเงินและงบทดลอง
- งานงบแสดงฐานะทางการเงิน
- งานอื่นๆที่เกี่ยวข้องหรืองานที่ได้รับมอบหมาย

3. งานพัฒนาและจัดเก็บรายได้

- งานภาษีอากร ค่าธรรมเนียมและค่าเช่า
- งานพัฒนารายได้
- งานควบคุมกิจการค้าและค่าปรับ
- งานทะเบียนควบคุมและเร่งรัดรายได้
- งานอื่นๆที่เกี่ยวข้องหรืองานที่ได้รับมอบหมาย

4. งานทะเบียนทรัพย์สินและพัสดุ

- งานทะเบียนทรัพย์สินและแผนที่ภาษี
- งานพัสดุ
- งานทะเบียนเบิกจ่ายวัสดุครุภัณฑ์และยานพาหนะ
- งานอื่นๆที่เกี่ยวข้องหรืองานที่ได้รับมอบหมาย

โครงสร้างกองช่าง

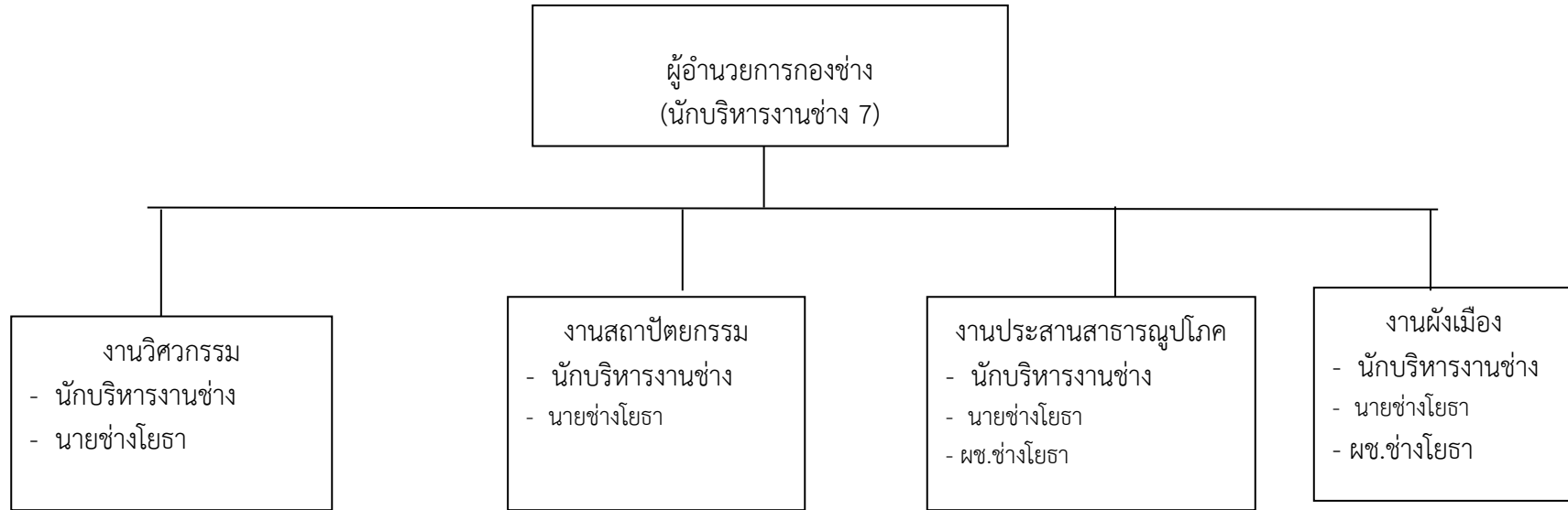

โครงสร้างกองการศึกษา ศาสนา และวัฒนธรรม

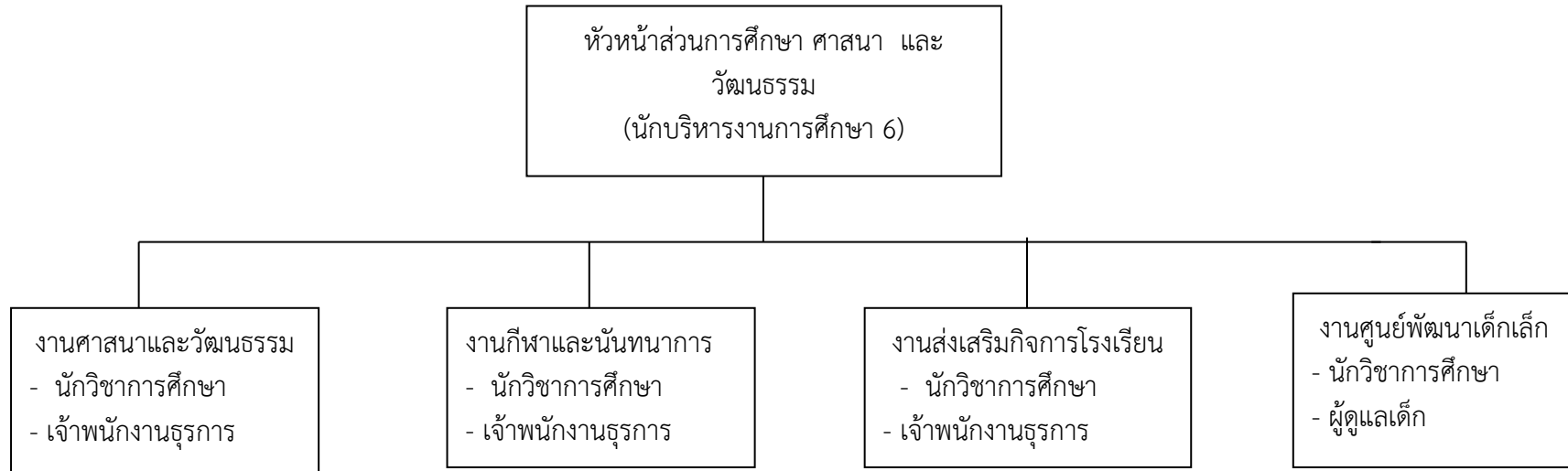

กองการศึกษา ศาสนา และวัฒนธรรม

มีภาระหน้าที่เกี่ยวกับงานจัดการศึกษาส่งเสริมและสนับสนุนการศึกษาศาสนาวัฒนธรรม และ
ขนบธรรมเนียมประเพณีอันดีงามของท้องถิ่น งานสันหนากการ งานการศึกษา งานศิลปวัฒนธรรม งานส่งเสริม
และสนับสนุนการกีฬาและนันทนาการ และปฏิบัติหน้าที่อื่นที่เกี่ยวข้อง โดยแบ่งส่วนราชการภายนอกเป็น 3
งาน คือ

1. งานศาสนา และวัฒนธรรม

- งานห้องสมุด พิพิธภัณฑ์และเครือข่ายทางการศึกษา
- งานกิจการศาสนา
- งานส่งเสริมประเพณี ศิลปะและวัฒนธรรม
- งานกิจการเด็กและเยาวชน
- งานอื่นๆที่เกี่ยวข้องหรืองานที่ได้รับมอบหมาย

2. งานกีฬาและนันทนาการ

- งานกีฬาและนันทนาการ
 - งานกิจการเด็กและเยาวชน
- งานอื่นๆที่เกี่ยวข้องหรืองานที่ได้รับมอบหมาย

3. งานส่งเสริมกิจการโรงเรียน

- งานจัดการศึกษา
- งานพลศึกษา
- งานทดสอบประเมินผลและตรวจวัดผลโรงเรียน
- งานบริการและบำรุงสถานศึกษา
- งานอื่นๆที่เกี่ยวข้องหรืองานที่ได้รับมอบหมาย

4. งานศูนย์พัฒนาเด็กเล็ก

- ควบคุมดูแล การจัดกิจกรรมต่างๆของศูนย์พัฒนาเด็กเล็ก
 - กำกับดูแลและควบคุมการปฏิบัติงานของศูนย์พัฒนาเด็กเล็ก
 - งานจัดการศึกษา
- งานบริการและบำรุงสถานศึกษา
- งานกิจการเด็กและเยาวชน

(วัตถุประสงค์)

วัตถุประสงค์ของการจัดทำคู่มือการปฏิบัติงาน

1. เพื่อเป็นแนวทางในการปฏิบัติราชการให้เป็นไปตามมาตรฐานและแบบแผนเดียวกัน
2. ผู้ปฏิบัติงานทราบและเข้าใจว่าควรทำอะไรก่อนและหลัง
3. ผู้ปฏิบัติงานทราบว่าควรปฏิบัติงานอย่างไร เมื่อใด กับใคร
4. เพื่อให้การปฏิบัติงานสอดคล้องกับนโยบาย วิสัยทัศน์ ภารกิจ และเป้าหมายขององค์กร
5. เพื่อให้ผู้บริหารติดตามงานได้ทุกขั้นตอน
6. เป็นเครื่องมือในการกำหนดตัวชี้วัดการประเมินประสิทธิภาพและประสิทธิผลในการปฏิบัติงาน

ของพนักงานในองค์กร

7. เป็นเครื่องมือในการตรวจสอบการปฏิบัติงานของแต่ละส่วนราชการ และเพื่อเป็นการลดความเสี่ยงในการปฏิบัติงานที่อาจเกิดผลประโยชน์ทับซ้อน
8. เป็นกรอบกำหนดพฤติกรรมกรอยู่ร่วมกันในองค์กรได้อย่างมีความสุข
9. เป็นแนวทางการส่งเสริมคุณธรรม จริยธรรมให้แก่พนักงานในองค์กร
10. เพื่อกำหนดเป็นแนวทางการปฏิบัติราชการในการให้บริการประชาชนในเขตพื้นที่ได้อย่างรวดเร็ว

(ขอบเขต)

การจัดทำคู่มือปฏิบัติงานเพื่อให้พนักงานส่วนตำบล พนักงานจ้างตามภารกิจ พนักงานจ้างทั่วไป รวมไปถึงพนักงานที่ปฏิบัติหน้าที่อื่น ๆ ที่ได้รับมอบหมายให้มีหน้าที่รับผิดชอบปฏิบัติงานในสังกัดองค์การบริหารส่วนตำบลหนองหัวพาน ให้สอดคล้องกับกฎหมาย ระเบียบ ข้อบังคับ หนังสือสั่งการ มติ หลักเกณฑ์คำสั่ง องค์การบริหารส่วนตำบลหนองหัวพาน ที่มอบหมายหน้าที่ความรับผิดชอบของแต่ละส่วนราชการและวิธีการปฏิบัติงานที่ครอบคลุมตั้งแต่ขั้นตอนเริ่มต้นจนถึงสิ้นสุดกระบวนการงานนั้น

(ขั้นตอนการปฏิบัติงาน)

องค์การบริหารส่วนตำบลหนองหัวพานได้กำหนดแนวทางและหลักเกณฑ์เพื่อให้การปฏิบัติงานราชการขององค์การบริหารส่วนตำบลหนองหัวพาน เป็นไปด้วยความมีระเบียบเรียบร้อย ถูกต้อง รวดเร็ว และสอดคล้องกับข้อสั่งการของผู้บังคับบัญชาทุกระดับ องค์การบริหารส่วนตำบลหนองหัวพาน จึงออกคู่มือปฏิบัติราชการเพื่อใช้เป็นหลักเกณฑ์แนวทางการปฏิบัติงานราชการภายในองค์การบริหารส่วนตำบลหนองหัวพาน ให้ส่วนราชการทุกส่วนราชการ ถือปฏิบัติโดยแบ่งการกำหนดแนวทางภายใต้การกำกับดูแลและรับผิดชอบของแต่ละส่วน

ราชการ ทั้งนี้ให้นำหลักเกณฑ์หรือแนวทางการปฏิบัติงานราชการนี้กำหนดเป็นตัวชี้วัดความสำเร็จของงานในแต่ละ ส่วนงานขององค์การบริหารส่วนตำบล ต่อไป

การกำหนดหลักเกณฑ์ให้พนักงานในองค์กรได้ถือปฏิบัติในแนวทางเดียวกันนั้น โดยมีหนังสือสั่งการ ข้อยุทธบัญญัติ กฎหมาย กำกับเป็นแนวทางปฏิบัติให้ถูกต้องอยู่แล้ว สำหรับการกำหนดหลักเกณฑ์ตามคู่มือกำหนดขึ้น เพื่อนำมาเป็นแนวทางการถือปฏิบัติให้เป็นแบบแผนเดียวกันด้วยความยุติธรรม โดยคำนึงถึงประโยชน์ขององค์กร และทางราชการเป็นหลักที่ต้องคำนึงถึงเป็นสำคัญ

ดังนั้น ส่วนราชการภายในองค์การบริหารส่วนตำบลหนองหัวพาน ได้กำหนดกฎ หลักเกณฑ์ เป็น แนวทางการปฏิบัติราชการ ดังนี้

1. การแต่งกาย

ให้พนักงานส่วนตำบลและพนักงานจ้างทุกคน ในสังกัดองค์การบริหารส่วนตำบลหนองหัวพานแต่ง กายด้วยความสุภาพ เรียบร้อยเป็นไปตามประเพณีนิยม โดยกำหนดดังนี้

- | | |
|-----------------|------------------------------|
| 1.1 วันจันทร์ | แต่งกายด้วยเครื่องแบบชุดทากี |
| 1.2 วันอังคาร | แต่งกายด้วยชุดสุภาพ |
| 1.3 วันพุธ | แต่งกายด้วยชุดสุภาพ |
| 1.4 วันพฤหัสบดี | แต่งกายด้วยชุดสุภาพ |
| 1.5 วันศุกร์ | แต่งกายด้วยชุดสุภาพ |

หรือถือปฏิบัติตามระเบียบ หนังสือสั่งการ มติกรม. ที่สั่งการนอกเหนือจากนี้ให้ถือปฏิบัติตามนั้น

2. การลา กฎหมาย ระเบียบที่เกี่ยวข้อง

2.1 ประกาศ ก.จังหวัด เรื่อง หลักเกณฑ์และเงื่อนไขเกี่ยวกับการบริหารงานบุคคลฯ หมวด ว่าด้วยการลา

2.2 ระเบียบสำนักนายกรัฐมนตรีว่าด้วยการลาของข้าราชการ พ.ศ. 2555

2.3 พ.ร.ฎ.การจ่ายเงินเดือน เงินปี บำเหน็จ บำนาญและเงินอื่นในลักษณะเดียวกัน พ.ศ. 2535 และแก้ไขเพิ่มเติมถึง (ฉบับที่ 5)

การลาแบ่งออกเป็น 11 ประเภท คือ

1. การลาป่วย ปีละไม่เกิน 60 วันทำการ

- กรณีจำเป็นผู้มีอำนาจสามารถให้ลาได้อีกไม่เกิน 60 วันทำการ
- เสนอใบลา ก่อน/ในวันลา
- ลาตั้งแต่ 3 วันขึ้นไป ต้องมีใบรับรองแพทย์ (กรณีมีความประสงค์ลาป่วยเพื่อรักษาตัว)
- แม้ไม่ถึง 3 วัน แต่ผู้มีอำนาจ จะสั่งให้มีใบรับรองแพทย์/ใบรับการตรวจจากแพทย์ก็ได้

2. การลาคงขาดบุตร

- สามารถลาได้ไม่เกิน 90 วัน/ครั้ง

- ไม่ต้องมีใบรับรองแพทย์
- ต้องเสนอใบลา ก่อน/ในวันลา
- สามารถลาวันที่คลอด/ก่อนวันที่คลอดก็ได้
- ถ้าลาแล้วไม่ได้คลอดให้ถือว่าวันที่หยุดไปแล้วเป็นวันลากิจส่วนตัว
- การลาคลอดที่คาบเกี่ยวกับลาประเภทอื่นซึ่งยังไม่ครบ ให้ถือว่า ลาประเภทอื่นสิ้นสุดและให้

นับเป็น วันเริ่มลาคลอดบุตร

3. การลาไปช่วยเหลือภริยาที่คลอดบุตร

- ลาไปช่วยเหลือภริยาโดยขอด้วยกฎหมาย
- ลาได้ครั้งหนึ่งติดต่อกันได้ไม่เกิน 15 วันทำการ
- เสนอใบลา ก่อน/ในวันลาภายใน 90 วัน

4. การลากิจส่วนตัว

- ลาได้ปีละไม่เกิน 45 วันทำการ
- ปีแรกที่เข้ารับราชการ ลาได้ไม่เกิน 15 วัน
- ลากิจเพื่อเลี้ยงดูบุตร (ต่อจากลาคลอดบุตร) ลาได้ไม่เกิน 150 วันทำการ
- การเสนอใบลา ต้องได้รับอนุญาตก่อนจึงจะสามารถหยุดได้
- หากมีราชการจำเป็น : สามารถเรียกตัวกลับได้

5. การลาพักผ่อน

- สามารถลาได้ปีละ 10 วันทำการ
- สามารถสะสมได้ไม่เกิน 20 วันทำการ
- สามารถสะสมได้ไม่เกิน 30 วันทำการ (รับราชการ 10 ปีขึ้นไป)
- ถ้าบรรจุไม่ถึง 6 เดือน : ไม่มีสิทธิ์
- หากเสนอใบลาต้องได้รับอนุญาตก่อนจึงหยุดได้
- ถ้ามีราชการจำเป็น : สามารถเรียกตัวกลับได้

หลักเกณฑ์การลาพักผ่อน

มีสิทธิลาพักผ่อนในปีหนึ่งได้ 10 วันทำการ

การลาพักผ่อนข้าราชการ ลูกจ้างประจำ มีสิทธิลาพักผ่อนในปีหนึ่งได้ 10 วันทำการ ผู้ได้รับการบรรจุครั้งแรก หรือบรรจุกลับเข้ารับราชการในปีงบประมาณใดไม่ถึง 6 เดือน ไม่มีสิทธิลาพักผ่อนในปีงบประมาณนั้น

ผู้ที่รับราชการติดต่อกันมาไม่ถึง 10 ปี สะสมวันลาได้ แต่วันลาสะสมกับวันลาพักผ่อนในปีปัจจุบันรวมกันแล้วต้องไม่เกิน 20 วันทำการ

ผู้ที่รับราชการติดต่อกันมา 10 ปี ขึ้นไปสะสมวันลาได้ แต่วันลาสะสมกับวันลาพักผ่อนในปีปัจจุบันรวมกันแล้วต้องไม่เกิน 30 วันทำการ

6. การลาอุปสมบท/ประกอบพิธีฮัจญ์ กรณีไม่เกิน 120 วัน

- ต้องไม่เคยลาประเภทนี้มาก่อน
- รับราชการไม่น้อยกว่า 1 ปี
- การเสนอใบลา ก่อนอุปสมบท หรือเดินทางไม่น้อยกว่า 60 วัน
- อุปสมบท หรือเดินทางภายใน 10 วัน
- เสร็จแล้ว รายงานตัวภายใน 5 วัน

- หากลาแล้วขอถอนวันลา ถือว่าวันที่หยุดไปเป็นวันลาอีกส่วนตัว

7. การเข้ารับการตรวจเลือก/เตรียมพล เข้ารับการตรวจเลือก : เพื่อรับราชการเป็นทหารกองประจำการ

- ใ้รายงานผู้บังคับบัญชาก่อนไม่น้อยกว่า 48 ชม. เข้ารับการเตรียมพล : เข้ารับการระดมพล ตรวจสอบพล ฝึกวิชาการทหาร ทดสอบความพร้อมพร้อม
- รายงานผู้บังคับบัญชาภายใน 48 ชม. นับแต่รับหมายเรียก ลาได้ตามระยะเวลาของภารกิจในหมายเรียก เสร็จภารกิจให้กลับภายใน 7 วัน (ต่อได้รวมแล้วไม่เกิน 15 วัน)

8. การลาศึกษา ฝึกอบรม ดุงาน หรือปฏิบัติการวิจัย

- ได้รับเงินเดือนไม่เกิน 4 ปี ต่อได้รวมไม่เกิน 6 ปี
 - พ้นทดลองงานแล้ว
 - เสนอใบลาต่อผู้บังคับบัญชาตามลำดับ
 - ไปศึกษา/ปฏิบัติการวิจัย ต้องรับราชการมาไม่น้อยกว่า 1 ปี ลาศึกษาต่อในประเทศ (กรณีให้ได้รับเงินเดือน)
 - หลักสูตรที่ไม่สูงกว่าปริญญาตรี สามารถลาได้มีกำหนดเท่ากับระยะเวลาของหลักสูตร
 - หลักสูตรปริญญาโท สามารถลาได้ 2 ปี
 - หลักสูตรปริญญาเอก สามารถลาได้ 4 ปี
- หมายเหตุ : สามารถขยายเวลาศึกษาได้ครั้งละ 1 ภาคการศึกษา รวมแล้วไม่เกิน 2 ครั้ง หรือไม่เกิน 1 ปีการศึกษา

- สาขาวิชา/ระดับการศึกษา : สอดคล้องเป็นประโยชน์กับงาน/มาตรฐานกำหนดตำแหน่ง
- ต้องพ้นจากการทดลองปฏิบัติหน้าที่ราชการแล้ว
- กรณีที่เคยได้รับอนุมัติให้ไปศึกษาเพิ่มเติมฯ จะต้องกลับมาปฏิบัติราชการแล้วเป็นเวลาไม่น้อยกว่า 1 ปี
- ต้องสำเร็จการศึกษาไม่ต่ำกว่าระดับปริญญาตรี หรือเทียบเท่า และรับราชการติดต่อกันแล้วเป็นเวลา ไม่น้อยกว่าหนึ่งปี
- ต้องทำสัญญากับส่วนราชการเจ้าสังกัดว่าจะกลับมาปฏิบัติราชการเป็นเวลาไม่น้อยกว่าระยะเวลาที่ใช้ในการศึกษาเพิ่มเติม หรือปฏิบัติการวิจัยแล้วแต่กรณี
- ทำสัญญาขอใช้ (ศึกษา/ฝึกอบรม ต่างประเทศ : เวลา 1 เท่า) (ศึกษาในประเทศ : เวลาไม่น้อยกว่า 1 เท่า)

หมายเหตุ : หากไม่กลับมารับราชการ : ชดใช้เงิน + เบี้ยปรับ

9. การลาไปปฏิบัติงานในองค์กรระหว่างประเทศ การลาไปปฏิบัติงานฯ มี 2 ประเภท ได้แก่

ประเภทที่ 1

- องค์กรฯ ซึ่งไทยเป็นสมาชิก และถึงวาระต้องส่ง
- รัฐบาลไทยมีข้อผูกพันที่จะต้องส่งฯ ตามความตกลงระหว่างประเทศ
- ไปศึกษา/ปฏิบัติการวิจัย ต้องรับราชการมาไม่น้อยกว่า 1 ปี
- ส่งเพื่อพิทักษ์รักษาผลประโยชน์ของประเทศตามความต้องการรัฐบาลไทย

ประเภทที่ 2 - นอกเหนือจากประเภทที่ 1

10. การลาติดตามคู่สมรส เป็นคู่สมรสโดยชอบด้วยกฎหมาย ซึ่งเป็น ข้าราชการ หรือพนักงาน

รัฐวิสาหกิจ

- ลาได้ไม่เกิน 2 ปี
- ต่อได้อีก 2 ปี รวมไม่เกิน 4 ปี
- ถ้าเกินให้ลาออก ไม่ได้รับเงินเดือนระหว่างลา ผู้มีอำนาจจะอนุญาตให้ลาครั้งเดียว

หรือหลายครั้งก็ได้ และคู่สมรสต้องอยู่ปฏิบัติหน้าที่ราชการติดต่อกัน ครบกำหนด 4 ปี ไม่มีสิทธิลา ยกเว้นคู่สมรสกลับมาแล้วและได้รับคำสั่งให้ไปอีก

11. การลาไปฟื้นฟูสมรรถภาพด้านอาชีพ ข้าราชการผู้ได้รับอันตรายหรือการป่วยเจ็บเพราะเหตุ

ปฏิบัติราชการในหน้าที่ ถูกประทุษร้ายเพราะเหตุกระทำการตามหน้าที่จนทำให้ตกเป็นผู้ทุพพลภาพหรือพิการ

- ลาไปฟื้นฟูด้านอาชีพได้ตามระยะเวลาที่กำหนดไว้ในหลักสูตรที่ประสงค์จะลา แต่ไม่

เกิน 12 เดือน ข้าราชการที่ได้รับอันตรายหรือการป่วยเจ็บจนทำให้ตกเป็นผู้ทุพพลภาพหรือพิการเพราะเหตุอื่น

- ลาไปฟื้นฟูด้านอาชีพได้ตามระยะเวลาที่กำหนดไว้ในหลักสูตรที่ประสงค์จะลา แต่ไม่

เกิน 12 เดือน จัดส่งใบลาต่อผู้บังคับบัญชาตามลำดับจนถึงผู้มีอำนาจพิจารณา หรืออนุญาตพร้อมแสดงหลักฐานเกี่ยวกับ หลักสูตรที่ประสงค์จะลา และเอกสารที่เกี่ยวข้อง (ถ้ามี) เพื่อพิจารณาอนุญาต

สรุปสิทธิการลาของพนักงานจ้าง พนักงานจ้างทั่วไป พนักงานจ้างตามภารกิจ

๑. ลาป่วย ไม่เกิน ๑๕ วันทำการ ได้ค่าตอบแทน

- ระยะเวลาการจ้าง ๑ ปีไม่เกิน ๑๕ วัน
- ระยะเวลาการจ้าง ๙ เดือน ลาได้ไม่เกิน ๘ วัน
- ระยะเวลาการจ้าง ๖ เดือน ลาได้ไม่เกิน ๖ วัน

- ระยะเวลาการจ้าง ต่ำกว่า ๖ เดือน ลาได้ ไม่เกิน ๔ วัน - ลาป่วย ไม่เกิน ๖๐ วัน ได้ค่าตอบแทน

การลาป่วยเกิน ๓ วัน ต้องมีใบรับรองแพทย์ส่งพร้อมใบลาด้วย ยกเว้นผู้มีอำนาจให้ลาจะเห็นสมควรเป็นอย่างอื่น

๒. ลาพักผ่อน ปีละ ๑๐ วัน ได้ค่าตอบแทน

๓. ลาคลอดบุตร ไม่เกิน ๙๐ วันได้ค่าตอบแทนไม่เกิน ๔๕ วัน เว้นปี แรกทำงานไม่ครบ ๗

เดือน ต่อเนื่องได้อีก ๓๐ วันทำการรวมในลากิจ

๔. ลาบวช ไม่มีสิทธิลาบวช

- อำนาจการอนุญาตให้ลาเป็นของนายกองค้การบริหารส่วนตำบล
- ลาบวช ไม่เกิน ๑๒๐ วัน ได้ค่าตอบแทน เว้นปีแรกลาได้ แต่ไม่ได้ ค่าตอบแทน

****ระหว่างลาการลาและการจ่ายค่าตอบแทนนอกเหนือจากที่ กำหนดนี้ให้อยู่ในดุลยพินิจของนายกฯ****

****การส่งใบลาทุกครั้งต้องผ่านทางหัวหน้างานตามสายบังคับบัญชาตามขั้นตอนก่อนส่งฝ่ายงานบุคลากร****

1. ลากิจ, ลาพักผ่อน ต้องส่งใบลาล่วงหน้า 3 วัน
2. ลาป่วยเกิน 3 วัน ต้องมีใบรับรองแพทย์แนบกับใบลา (นับวันหยุดราชการรวมด้วย)
3. ลากิจ ลาพักผ่อนติดวันหยุดนักขัตฤกษ์หลายวันต้องชี้แจงเหตุผล
4. ลาป่วยเมื่อมาปฏิบัติงานตามปกติต้องส่งใบลาทันที
5. ข้าราชการ , ลูกจ้างประจำ ลาป่วยติดต่อกันมีสิทธิได้รับเงินเดือนระหว่างลาปีหนึ่งได้

60-120 วันทำการ

6. ข้าราชการ , ลูกจ้างประจำ ลากิจโดยได้รับเงินเดือนระหว่างลาปีหนึ่งไม่เกิน 45 วัน
7. ข้าราชการ , ลูกจ้างประจำ ลาป่วย ลากิจ เกิน 6 ครั้ง ในรอบครึ่งปีงบประมาณจะไม่ได้

การพิจารณาขึ้นเงินเดือนให้อยู่ในอำนาจของผู้บังคับบัญชาพิจารณา

8. ลูกจ้างประจำมาปฏิบัติงานสายเกิน 6 ครั้ง จะไม่ได้รับการพิจารณาขึ้นเงินเดือนให้อยู่ในอำนาจของผู้บังคับบัญชาพิจารณา

9. ข้าราชการฯ ที่ได้ลาคลอดบุตร 90 วัน (นับวันหยุดราชการรวมด้วย) โดยได้รับเงินเดือน มีสิทธิลาอีกส่วนตัวเพื่อเลี้ยงดูบุตรต่อเนื่อง จากการลาคลอดบุตรได้ไม่เกิน 150 วัน โดยไม่มีสิทธิได้รับเงินเดือนระหว่างลา

3. การกำหนดหลักเกณฑ์การพิจารณาการเลื่อนขึ้นเงินเดือน

1. คุณสมบัติของผู้ที่จะได้รับการเลื่อนเงินเดือน

1.1 เป็นพนักงานส่วนตำบล พนักงานจ้างที่อยู่ในสังกัดองค์การบริหารส่วนตำบลหนองหัวพาน

1.2 พนักงานส่วนตำบล จะต้องมีความประพฤติตามประกาศคณะกรรมการพนักงานส่วนตำบลจังหวัดฉะเชิงเทรา ดังนี้

(1.1) ปฏิบัติงานตามหน้าที่ได้ผลดีเด่น มีประสิทธิภาพและประสิทธิผล อันก่อให้เกิดประโยชน์และผลดียิ่งต่อทางราชการและสังคมจนถือเป็นตัวอย่างที่ดีได้

(1.2) ปฏิบัติงานโดยมีความคิดริเริ่มในเรื่องใดเรื่องหนึ่ง หรือได้ค้นคว้าหรือประดิษฐ์สิ่งใดสิ่งหนึ่งซึ่งเป็นประโยชน์ต่อทางราชการเป็นพิเศษ และทางราชการได้ดำเนินการตามความคิดริเริ่มหรือได้รับรองให้ใช้การค้นคว้าหรือสิ่งประดิษฐ์นั้น

(1.3) ปฏิบัติงานตามหน้าที่ที่มีสถานการณ์ตรากตรำเสี่ยงอันตรายมาก หรือมีการต่อสู้ที่เสี่ยงต่อความปลอดภัยของชีวิตเป็นกรณีพิเศษ

(1.4) ปฏิบัติงานที่มีภาระหน้าที่หนักเกินกว่าระดับตำแหน่งจนเกิดประโยชน์ต่อทางราชการเป็นพิเศษ และปฏิบัติงานในตำแหน่งหน้าที่ของตนเป็นผลดีด้วย

(1.5) ปฏิบัติงานตามตำแหน่งหน้าที่ด้วยความตรากตรำเหน็ดเหนื่อย ยากลำบากเป็นพิเศษและงานนั้นได้ผลดียิ่งเป็นประโยชน์ต่อทางราชการและสังคม

(1.6) ปฏิบัติงานที่ได้รับมอบหมายให้กระทำการอย่างใดอย่างหนึ่งจนสำเร็จเป็นผลดี

(1.7) มีส่วนร่วมกับองค์กร ชุมชนและสังคมได้เป็นอย่างดี

1.3 หลักเกณฑ์การลาบ่อยครั้ง และการมาทำงานสายเนื่อง ๆ ตามที่องค์การบริหารส่วนตำบลหนองหัวพานกำหนด คือ

การลาบ่อยครั้ง กำหนดให้พนักงานส่วนตำบล ถ้าลาเกิน 10 ครั้งถือว่าลาบ่อยครั้ง แต่ถ้าลาเกินจำนวนครั้งที่กำหนดหากวันลาไม่เกิน 30 วัน มีผลงานดีเด่น ก็อาจพิจารณาให้เลื่อนขึ้นเงินเดือนได้

การมาทำงานสายเนื่อง ๆ กำหนดให้พนักงานส่วนตำบลสายเกิน 15 ครั้ง ถือว่ามาทำงานสายเนื่อง ๆ

2. คุณสมบัติของผู้ที่จะได้รับการเลื่อนขึ้นเงินเดือนหนึ่งขั้นครั้ง

2.1 ผลการปฏิบัติงานมีประสิทธิภาพและประสิทธิผลเป็นประโยชน์ต่อทางราชการอย่างยิ่งและมีผลการประเมินการปฏิบัติงานอยู่ในระดับดี

2.2 มีวันลาป่วย ลากิจ รวมกันไม่เกิน 10 ครั้ง 30 วัน แต่สำหรับพนักงานส่วนตำบลที่ลาเกินจำนวนครั้งที่กำหนด แต่วันลาไม่เกิน 30 วัน และมีผลงานการปฏิบัติงานดี อาจพิจารณาผ่อนผันให้เลื่อนสองชั้นได้

2.3 มีวันลาพักผ่อน รวมกันปีละ 6 ครั้ง และได้เสนอใบลาต่อผู้บังคับบัญชาตามลำดับจนถึงผู้มีอำนาจอนุญาต และเมื่ออนุญาตแล้วจึงจะหยุดราชการได้ ควรเสนอใบลาล่วงหน้าก่อนอย่างน้อย 3 วัน

2.4 มาทำงานสายไม่เกิน 5 ครั้ง

2.5 ผลการปฏิบัติงานเป็นไปตามหลักเกณฑ์และมาตรฐานที่หน่วยงานกำหนดขึ้น

2.6 มีส่วนร่วมกับองค์กร ชุมชนและสังคมได้เป็นอย่างดี

3. คุณสมบัติของผู้ที่จำได้รับการเลื่อนชั้นเงินเดือนสองชั้น

3.1 ผลการปฏิบัติงานมีประสิทธิภาพและประสิทธิผลเป็นประโยชน์ต่อทางราชการอย่างยิ่งและมีผลการประเมินการปฏิบัติงานอยู่ในระดับดีเด่น

3.2 มีวันลาป่วย ลากิจ รวมกันไม่เกิน 5 ครั้ง 15 วัน แต่สำหรับพนักงานส่วนตำบลที่ลาเกินจำนวนครั้งที่กำหนด แต่วันลาไม่เกิน 15 วัน และมีผลงานการปฏิบัติงานดีเด่น อาจพิจารณาผ่อนผันให้เลื่อนสองชั้นได้

3.3 มีวันลาพักผ่อน รวมกันปีละ 4 ครั้ง และได้เสนอใบลาต่อผู้บังคับบัญชาตามลำดับจนถึงผู้มีอำนาจอนุญาต และเมื่ออนุญาตแล้วจึงจะหยุดราชการได้ ควรเสนอใบลาล่วงหน้าก่อนอย่างน้อย 3 วัน

3.4 มาทำงานสายไม่เกิน 3 ครั้ง

3.5 ผลการปฏิบัติงานเป็นไปตามหลักเกณฑ์และมาตรฐานที่หน่วยงานกำหนดขึ้น

3.6 มีส่วนร่วมกับองค์กร ชุมชนและสังคมได้เป็นอย่างดี

4. คุณสมบัติของผู้ที่จำได้รับการเลื่อนชั้นเงินเดือนสองชั้น

การกำหนดตัวชี้วัดในการประเมินประสิทธิภาพความสำเร็จของงานของพนักงานส่วนตำบลและพนักงานจ้าง ให้แต่ละส่วนราชการกำหนดให้สอดคล้องกับปริมาณงานและความสำเร็จของงาน โดยให้หัวหน้าส่วนราชการ/ผอ.ของแต่ละกองกำหนดร่วมกับพนักงานที่สังกัดในส่วนราชการ และส่งให้งานบุคคลากรได้ตรวจสอบและเสนอผู้บริหารภายในวันที่ 20 ของเดือนมีนาคม และเดือนกันยายน ของทุกปี

3. การกำหนดหลักเกณฑ์การใช้รถยนต์ส่วนบุคคล

ให้เป็นไปตามระเบียบกระทรวงมหาดไทยว่าด้วยการใช้รถยนต์และการรักษารถยนต์ขององค์กรปกครองส่วนท้องถิ่น พ.ศ. 2548

“รถยนต์ส่วนบุคคล” หมายถึง รถยนต์หรือรถจักรยานยนต์ที่จัดไว้เพื่อกิจการอันเป็นส่วนรวมขององค์การบริหารส่วนตำบลหนองหัวพาน และให้หมายรวมถึงรถยนต์ที่ใช้ในการบริการประชาชนหรือใช้ในหน้าที่ราชการขององค์การบริหารส่วนตำบลหนองหัวพาน เช่น รถพยาบาลฉุกเฉิน รถยนต์ดับเพลิง รถยนต์บรรทุกน้ำ รถยนต์บรรทุกอเนกประสงค์ และเครื่องจักรกลต่าง ๆ

“ผู้มีอำนาจสั่งอนุญาตใช้รถ” หมายถึง นายกององค์การบริหารส่วนตำบลหนองหัวพาน หรือผู้ที่ได้รับ

มอบหมายจากนายกองค์การบริหารส่วนตำบลหนองหัวฟาน

“การใช้รถยนต์ขององค์การบริหารส่วนตำบลหนองหัวฟาน” ให้ใช้เพื่อกิจการอันเป็นส่วนรวมขององค์การบริหารส่วนตำบลหนองหัวฟาน ดังนี้

1. เพื่อกิจการงานขององค์การบริหารส่วนตำบลหนองหัวฟาน
2. เพื่อกิจการงานของส่วนราชการต่าง ๆ ขององค์การบริหารส่วนตำบลหนองหัวฟาน
3. เพื่อกิจการงานศูนย์ อปพร, กู้ชีพ กู้ภัย ในสังกัดองค์การบริหารส่วนตำบล ที่ใช้หรือสนับสนุนงานและส่งเสริมกิจการงานป้องกันและบรรเทาสาธารณภัย กู้ชีพ กู้ภัย
4. เพื่อกิจการในการบริหารราชการของส่วนราชการอื่น หรือบุคคลภายนอกตามที่ได้รับการร้องขอ และได้รับการอนุมัติจากผู้มีอำนาจสั่งอนุญาตให้ใช้รถ
5. เพื่อใช้ในการบริการประชาชนในพื้นที่ เฉพาะกรณีจำเป็นเร่งด่วนหรือเฉพาะกิจโดยให้อยู่ในดุลพินิจของผู้มีอำนาจสั่งอนุญาตให้ใช้รถ ทั้งนี้ให้คำนึงถึงสถานการณ์คลังขององค์การบริหารส่วนตำบลในการเบิกจ่ายน้ำมันเชื้อเพลิง การซ่อมแซม การบำรุงรักษา และให้เป็นไปด้วยความเสมอภาค
6. เพื่อใช้ในกิจเฉพาะตามลักษณะการใช้งานของส่วนราชการขององค์การบริหารส่วนตำบลหนองหัวฟาน เช่น รถยนต์ดับเพลิง รถยนต์บรรทุกน้ำ รถกู้ชีพ ในเขตองค์การบริหารส่วนตำบลหรือนอกเขตตามที่ได้รับการร้องขอ และให้ได้รับอนุญาตจากผู้มีอำนาจสั่งอนุญาตให้ใช้รถ

1. การรับผิดชอบรถยนต์ส่วนกลางของแต่ละส่วนราชการ ให้มอบหมายเป็นคำสั่งของแต่ละส่วนราชการ โดยให้กำหนดดังนี้

รถยนต์ส่วนกลาง หมายเลขทะเบียน กข 6070 สำนักปลัด เป็นหน้าที่ของพนักงานขับรถยนต์ เป็นผู้ดูแล

รถยนต์ส่วนกลาง หมายเลขทะเบียน กง 2915 สำนักปลัด เป็นหน้าที่ของคณงานทั่วไป เป็นผู้ดูแล

รถยนต์ส่วนกลาง หมายเลขทะเบียน กข 5280 กองช่าง เป็นหน้าที่ของ นายช่างโยธา เป็นผู้ดูแล

รถเฉพาะกิจ (รถบรรทุกน้ำ) หมายเลขทะเบียน 81-8924 สำนักปลัด เป็นหน้าที่ของฝ่ายป้องกันฯและคณงานทั่วไป เป็นผู้ดูแล

2. การขออนุญาตใช้รถยนต์ขององค์การบริหารส่วนตำบลหนองหัวฟาน

2.1 การใช้รถยนต์ส่วนกลางให้ใช้ในการปฏิบัติราชการเพื่อกิจการอันเป็นส่วนรวมขององค์การบริหารราชการส่วนตำบลหนองหัวฟาน และหากจะใช้รถยนต์ส่วนกลางออกนอกเขตองค์การบริหารส่วนตำบลหนองหัวฟาน ให้ผู้ใช้งานขออนุญาตใช้รถยนต์ส่วนกลาง (แบบ 3)

2.2 ผู้ใช้งานรถยนต์ส่วนกลางต้องบันทึกการใช้รถยนต์ส่วนกลางทุกครั้งที่มีการใช้รถยนต์ (แบบ 4) โดยผู้ที่มีหน้าที่รับผิดชอบดูแลต้องคอยติดตามการบันทึกการใช้รถยนต์ส่วนกลางให้เป็นปัจจุบันพร้อมรายงานพัสดุเพื่อเสนอผู้บริหารทราบภายในวันที่ 1 ของเดือนถัดไป

2.3 สำหรับรถเฉพาะกิจ (รถบรรทุกน้ำ) ให้ใช้สำหรับการช่วยเหลือประชาชนในเขตพื้นที่องค์การบริหารส่วนตำบลเท่านั้น และให้ผู้ใช้งานจัดทำการบันทึกการใช้งานตามแบบที่กำหนด และรายงานผลการดำเนินงานรายงานต่องานพัสดุเพื่อเสนอให้ผู้บริหารทราบภายในวันที่ 1 ของเดือนถัดไป

2.4 การใช้รถยนต์ให้พนักงานขับรถเป็นผู้ขับขี่ ยกเว้นในขณะนั้นจำเป็นต้องใช้รถและไม่มีพนักงานขับรถ หรือมีแต่ไม่สามารถปฏิบัติหน้าที่ได้ให้ผู้ขออนุญาตเป็นพนักงานขับรถรับผิดชอบการใช้รถในการปฏิบัติราชการ ยกเว้นมีคำสั่งเป็นการเฉพาะกิจ

2.5 การใช้รถยนต์ของส่วนราชการอื่น หรือบุคคลภายนอกที่ประสงค์จะใช้รถยนต์เพื่อติดต่อราชการหรือกิจการทั่วไป เฉพาะกรณีจำเป็นเร่งด่วนหรือเฉพาะกิจ ให้ผู้ขอใช้จัดทำเป็นหนังสือขอใช้รถ และต้องได้รับอนุญาตจากผู้มีอำนาจสั่งใช้ก่อนนำรถไปใช้งาน

2.6 หลังจากเสร็จสิ้นการใช้รถเมื่อกลับเข้ามาแล้ว ให้นำกุญแจเก็บไว้ที่สถานที่เก็บ และส่งเลขไมค์ ให้ผู้รับผิดชอบรถยนต์ส่วนกลางและตรวจสอบสภาพรถให้พร้อมสำหรับการใช้งานได้ดีอยู่เสมอและพร้อมที่จะใช้งานในครั้งต่อไป

2.7 ภายในวันที่ 1 ของเดือนถัดไป ผู้รับผิดชอบการใช้รถยนต์ขององค์การบริหารส่วนตำบลหนองหัวพาน ต้องนำส่งเอกสารประกอบการใช้รถยนต์ให้แก่งานพัสดุเพื่อตรวจสอบและรายงานผู้บริหารต่อไป

3. การเก็บรักษาและดูแลซ่อมบำรุงรักษารถยนต์ขององค์การบริหารส่วนตำบลหนองหัวพาน

3.1 ผู้รับผิดชอบดูแลรถยนต์ต้องทำความสะอาดรถยนต์ในความรับผิดชอบให้สะอาดอยู่เสมอพร้อมในการใช้งานในครั้งต่อไป

3.2 ผู้รับผิดชอบดูแลรถยนต์หรือผู้ที่ได้รับมอบหมายต้องทำความสะอาดรถยนต์ที่อยู่ในความรับผิดชอบ อย่างน้อยเดือนละ 1 ครั้ง

3.3 การบำรุงรักษายนต์ เช่น การเติมหรือเปลี่ยนน้ำมันเครื่อง น้ำมันเบรก ไล่กรองน้ำมันเครื่อง แบตเตอรี่ เป็นต้น ให้ผู้รับผิดชอบตรวจสอบและรายงานพัสดุ เพื่อทำเดินการซ่อมบำรุงตามระยะการใช้งานรถยนต์และขออนุมัติผู้บริหาร

5. การกำหนดการดำเนินงานสารบรรณ การประชาสัมพันธ์ เข้าร่วมการฝึกอบรมและงานอื่น ๆ

1. การบันทึกผ่านเว็บไซต์ ประชาสัมพันธ์ ประกาศต่าง ๆ ของส่วนราชการ การบันทึกผ่านเว็บไซต์ สื่ออิเล็กทรอนิกส์ต่าง ๆ ขององค์การบริหารส่วนตำบลหนองหัวพาน ให้อยู่ในความรับผิดชอบของผู้ช่วยเจ้าหน้าที่บันทึกข้อมูล โดยกำหนดให้เจ้าหน้าที่แต่ละส่วนราชการส่งมอบเอกสารที่จะดำเนินการให้เจ้าหน้าที่ผู้รับผิดชอบดำเนินการบันทึกผ่านระบบอิเล็กทรอนิกส์ก่อนอย่างน้อย 3 วันทำการ เพื่อให้เจ้าหน้าที่จะได้ดำเนินการได้อย่างเรียบร้อยต่อไป

2. การจัดเก็บเอกสารดำเนินงานสารบรรณ

2.1 ให้ทุกส่วนราชการในสังกัดองค์การบริหารส่วนตำบลหนองหัวพาน จัดส่งคำสั่ง ประกาศ หนังสือราชการต่าง ๆ ให้งานธุรการจัดเก็บภายหลังเสร็จสิ้นการดำเนินการเพื่อเก็บรักษา อย่างน้อย 3 วันทำการ ทั้งนี้ให้เป็นไปตามระเบียบสำนักนายกรัฐมนตรีว่าด้วยงานสารบรรณ พ.ศ. 2526

2.2. การเสนองานต่าง ๆ ให้ทุกส่วนส่งแฟ้มไว้ที่โต๊ะเอกสาร แล้วให้เจ้าหน้าที่ธุรการ หรือเจ้าหน้าที่ที่ได้รับมอบหมาย นำแฟ้มออกมาตรวจความถูกต้องแล้วเสนอให้ผู้บังคับบัญชาตามลำดับชั้น หากเกิดข้อผิดพลาดให้ทำเครื่องหมายไว้ และแจ้งกลับไปยังส่วนที่เสนองานมา เพื่อแก้ไขและนำเสนอใหม่

2.3 ให้เจ้าพนักงานธุรการ หรือเจ้าหน้าที่ที่ได้รับมอบหมายจากเจ้าพนักงานธุรการ เข้าตรวจหนังสือสั่งการของกรมส่งเสริมการปกครองท้องถิ่นทุกวัน อย่างน้อยวันละ 2 ครั้ง หากมีหนังสือสำคัญให้นำเรียนปลัดองค์การบริหารส่วนตำบลทราบ เพื่อสั่งการต่อไป และให้ตรวจสอบในเมนูข่าวประจำวันในเว็บไซต์ของกรมส่งเสริมการปกครองท้องถิ่น แล้วปรี้นข่าวที่คิดว่ามีส่วนสำคัญต่อองค์การบริหารส่วนตำบลมาปิดประกาศ

2.4. ให้ส่วนราชการทุกส่วนนำผลการปฏิบัติงาน และผลการปฏิบัติตามข้อสั่งการของผู้บังคับบัญชารายงานต่อที่ประชุมประจำเดือนทุกเดือน

2.5. การเดินทางไปราชการให้ทุกคนเขียนคำขออนุญาตในการเดินทางไปราชการทุกครั้ง ยกเว้นเดินทางไปราชการต่างจังหวัดตามหนังสือสั่งการให้ใช้บันทึกขออนุญาตพร้อมคำสั่งในการอนุญาตเดินทางไปราชการ

2.6. การเข้ารับการฝึกอบรมตามโครงการต่าง ๆ ให้เป็นไปตามหน้าที่ความรับผิดชอบ มาตรฐานกำหนดตำแหน่งของแต่ละบุคคล โดยคำนึงถึงความรู้ที่จะได้รับ สถานะการเงินการคลัง และรายงานผลการฝึกอบรมให้ทราบภายหลังจากเดินทางกลับพร้อมทั้งทำแบบแสดงเจตจำนงในการเข้ารับการฝึกอบรมหากโครงการหรือหลักสูตรนั้นมีค่าลงทะเบียนและรายงานผลให้ผู้บริหารทราบและจัดส่งให้เจ้าหน้าที่ฝ่ายบุคคลเก็บรวบรวมเป็นองค์ความรู้ต่อไป

2.7. ให้ทุกส่วนราชการดำเนินการถือปฏิบัติตามข้อสั่งการของผู้บังคับบัญชาอย่างเคร่งครัดที่ได้สั่งการลงไป และให้ปฏิบัติงานรวมทั้งรายงานผลการปฏิบัติภายในระยะเวลาที่กำหนด หากไม่ได้กำหนดระยะเวลาไว้ให้ดำเนินการภายในระยะเวลา 3 วันทำการ และให้ทุกส่วนราชการถือเป็นเรื่องสำคัญ หากไม่ดำเนินการถือว่ามีความผิดทางวินัย

2.8 ให้ทุกส่วนราชการที่ประสงค์จะขอข้อมูลต่าง ๆ ของแต่ละส่วนราชการอื่น ๆ ภายในองค์การบริหารส่วนตำบลหนองหัวพาน โดยให้ส่วนราชการที่ประสงค์จะขอข้อมูลต้องประสานกับส่วนราชการนั้น ๆ ก่อนล่วงหน้า และส่วนราชการที่ให้ข้อมูลได้ต้องดำเนินการให้ข้อมูลให้ชัดเจน ถูกต้อง ตามหลักฐานที่อยู่ในความรับผิดชอบ และให้แต่ละส่วนราชการที่รับผิดชอบได้รับความสะดวกจากข้อมูลนั้น ๆ เพื่อประกอบในการดำเนินงานขององค์การบริหารส่วนตำบลหนองหัวพานด้วยความรวดเร็ว และเรียบร้อย เช่น การตรวจสอบเอกสารด้านการบริหารจัดการที่ดี ITA การจัดเตรียมเอกสารเพื่อรับตรวจงานต่าง ๆ เป็นต้น

2.9 การจัดทำควบคุมภายในขององค์การบริหารส่วนตำบลหนองหัวพาน ให้กำหนดส่งภายในวันที่ 1 กันยายน ของทุกปีให้สำนักงานปลัดได้รวบรวมเพื่อตรวจสอบและรายงานให้ผู้บริหารและหน่วยงานที่เกี่ยวข้องทราบ

2.10 การจัดทำคำสั่งของส่วนราชการต่าง ๆ ที่เกี่ยวกับความรับผิดชอบในหน้าที่ของแต่ละบุคคลในสังกัดของส่วนราชการอื่นต้องแจ้งให้บุคคลนั้น ๆ ทราบก่อนล่วงหน้าไม่น้อยกว่า 3 วัน และหากมีการปรับปรุงคำสั่งหน้าที่ความรับผิดชอบของเจ้าหน้าที่ในส่วนราชการต่าง ๆ ต้องแจ้งให้งานบุคลากรทราบเพื่อจะได้ดำเนินการปรับปรุงในคำสั่งรวมขององค์การบริหารส่วนตำบลหนองหัวพานต่อไป

2.11 การเข้าร่วมพิธีการต่าง ๆ เช่น งานเฉลิมพระชนมพรรษา งานเฉลิมพระเกียรติของพระราชวงศ์ งาน/กิจกรรมต่าง ๆ ขององค์การบริหารส่วนตำบลหนองหัวพาน หน่วยงานภายนอกอื่น ๆ ให้พนักงานส่วนตำบลและพนักงานจ้างทุกคนเข้าร่วมกิจกรรม หากไม่ได้เข้าร่วมให้ชี้แจงเหตุผลให้ผู้บริหารทราบ

2.11. ให้พนักงานขององค์การบริหารส่วนตำบลหนองหัวพาน พนักงานส่วนตำบล พนักงานจ้างครู ถือปฏิบัติตามคำสั่งทุกคำสั่งที่ได้รับมอบหมายหน้าที่ต่าง ๆ โดยเคร่งครัด

3. การดูแลความสะอาดและความเรียบร้อย

3.1 การดูแลความสะอาดและความเรียบร้อยภายในอาคารที่ทำการองค์การบริหารส่วนตำบลหนองหัวพาน และอาคารทุกอาคาร รวมทั้งห้องน้ำ ตลอดจนการจัดสถานที่ให้บริการผู้มาติดต่อราชการ ให้นักการภารโรง, คนงานทั่วไป แม่บ้าน รับผิดชอบ ภายใต้การกำกับดูแลของสำนักงานปลัดเป็นผู้รับผิดชอบ

3.2 การดูแลความสะอาดและความเรียบร้อยบริเวณภายนอกอาคาร ให้กองช่างเป็นผู้กำกับดูแล โดยให้พนักงานภารโรง,คนงานทั่วไป แม่บ้านหรือเจ้าหน้าที่ของสำนักงานปลัด องค์การบริหารส่วนตำบลหนองหัวพาน เป็นผู้ปฏิบัติงาน ยกเว้นในบางกรณีจะให้เจ้าหน้าที่ของส่วนอื่น ๆ เป็นผู้ปฏิบัติงานตามที่หัวหน้ากองช่างร้องขอ

6. การกำหนดการด้านการวางแผนและงบประมาณ

1. การวางแผนและงบประมาณ

1.1 การจัดทำงบประมาณรายจ่ายประจำปี ให้ส่วนราชการจัดส่งประมาณการรายรับและประมาณการรายจ่ายและให้กองคลังจัดทำประมาณการรายรับ-รายจ่าย และสถิติการรับ-จ่ายจริงย้อนหลังให้เจ้าหน้าที่งบประมาณตรวจสอบภายในวันที่ 20 ของเดือนมิถุนายนของทุกปี

1.2 การโอน แก้ไข เปลี่ยนแปลงคำชี้แจงในงบประมาณรายจ่ายประจำปี ให้แต่ละส่วนราชการตรวจสอบงบประมาณและจัดทำรายละเอียดการโอน แก้ไข เปลี่ยนแปลงคำชี้แจงพร้อมเหตุผลในการโอน แก้ไข เปลี่ยนแปลงคำชี้แจงให้เจ้าหน้าที่งบประมาณทราบก่อนล่วงหน้าไม่น้อยกว่า 3 วันทำการ เพื่อดำเนินการขออนุมัติจากผู้บริหารหรือสภาท้องถิ่น

1.3 การจัดทำแผนดำเนินงานให้ส่วนราชการต่าง ๆ จัดส่งแผนดำเนินงานของแต่ละส่วนราชการส่งให้นักวิเคราะห์นโยบายและแผนภายในเดือนตุลาคมของทุกปีเพื่อดำเนินการจัดทำแผนดำเนินงานขององค์การบริหารส่วนตำบลหนองหัวพานให้แล้วเสร็จภายในเดือนธันวาคมของทุกปีและประชาสัมพันธ์ให้ส่วนราชการอื่นทราบโดยทั่วไป

1.4 การจัดทำแผนสามปี ให้ส่วนราชการต่าง ๆ จัดส่งแผนงานหรือโครงการพร้อมรายละเอียดของแต่ละส่วนราชการ จัดส่งให้นักวิเคราะห์นโยบายและแผนภายในเดือนมีนาคมเพื่อดำเนินการในการรวบรวมจัดทำแผนพัฒนาสามปีขององค์การบริหารส่วนตำบลหนองหัวพานให้แล้วเสร็จพร้อมประชาสัมพันธ์ให้ส่วนราชการอื่น ๆ ทราบภายในเดือนพฤษภาคมของทุกปี

7. การกำหนดการดำเนินงานด้านกฎหมาย คดีความ

การจัดทำคำชี้แจงข้อทักท้วง หรือด้านกฎหมายต่าง ๆ ให้ส่วนราชการที่มีหน้าที่รับผิดชอบ โดยตรงตรวจสอบชี้แจงรายละเอียดแก่หน่วยงานภายนอกเป็นการเบื้องต้นก่อน หากไม่สามารถชี้แจงรายละเอียดได้ จึงส่งเอกสารประกอบเรื่อง ๆ นั้นให้แก่งานนิติกรและกฎหมายเพื่อพิจารณาในลำดับต่อไป ทั้งนี้ การจะต้องจัดส่งเอกสารต่าง ๆ เพื่อประกอบในการชี้แจงหน่วยงานภายนอกให้แก่งานนิติกรและกฎหมายตรวจสอบไม่น้อยกว่า 3 วันทำการ

8. การรับเรื่องราวร้องเรียนและร้องทุกข์ของประชาชน

1. การรับเรื่องราวร้องเรียนและร้องทุกข์ให้

- งานธุรการรับเรื่อง แจ้งรายละเอียดให้สำนักปลัดและกองช่างทราบโดยเร่งด่วนและ

รายงานผู้บริหารทราบภายใน 1 วันทำการ

- งานป้องกันและบรรเทาสาธารณภัย สำนักปลัด และกองช่างเข้าดำเนินการตรวจสอบ และรายงานผู้บริหารพิจารณาสั่งการ ภายใน 3 วันทำการนับจากวันรับเรื่องดังกล่าว
- หากต้องดำเนินการเร่งด่วน ให้งานป้องกันและบรรเทาสาธารณภัย สำนักปลัดติดตามเอกสาร และรวบรวมส่งให้งานพัสดุดำเนินการตามระเบียบภายใน 3 วันทำการ
- หากต้องดำเนินการป้องกันและซ่อมแซมปกติ ให้กองช่าง ดำเนินการติดตามเอกสาร และรวบรวมส่งให้งานพัสดุดำเนินการตามระเบียบภายใน 5 วันทำการ
- แจ้งผลการดำเนินการให้ผู้ร้องเรียนและร้องทุกข์ทราบภายใน 1 วันทำการ
- หากเอกสารคำร้องครบถ้วนกระบวนการไม่เกิน

9. การเบิกจ่ายเงินงบประมาณ เงินนอกงบประมาณ

1.1 จัดทำโครงการตามข้อบัญญัติ

- กรณีจัดทำโครงการให้ส่งบันทึกดำเนินการให้กองคลังภายใน 1๐ วันทำการ
- เอกสารที่ต้องแนบ
 - โครงการ
 - บันทึกจัดหาพัสดุ
 - ระเบียบหนังสือสั่งการที่เกี่ยวข้อง
 - พัสดุดำเนินตามขั้นตอนตามระเบียบฯ
 - ส่งเอกสารเบิกจ่ายภายใน ๓ วันหลังตรวจรับพัสดุ
- ส่วนราชการผู้เบิกส่งรูปถ่าย/รายชื่อผู้ร่วมงานและเอกสารที่เกี่ยวข้องประกอบการเบิกจ่ายหลังเสร็จสิ้นโครงการภายใน 5 วันทำการ
- กองคลังตรวจรับเอกสาร (ถูกต้องครบถ้วน) เบิกจ่ายภายใน 3 วันนับถัดจากวันรับฎีกา
- กองคลังตรวจรับเอกสาร (ไม่ครบถ้วน) ส่งคืนแก้ไข เบิกจ่ายภายใน 3 วัน หลังตรวจสอบแล้วครบถ้วนถูกต้อง

1.2 การยืมเงินตามโครงการ

- ส่งโครงการเอกสารต้นเรื่องทั้งหมดให้กองคลัง ก่อนวันที่จะจ่ายเงินไม่น้อย กว่า 5 วันทำการ นอกจากกรณีเร่งด่วน
- จัดทำบันทึกยืมเงินตามแบบ/จัดทำสัญญายืมกำหนดส่งใช้ภายใน 30 วันนับจากวันที่ได้รับเงิน
- กองคลังตรวจรับเอกสารถูกต้องครบถ้วนเบิกจ่ายภายใน 3 วันทำการ นับถัดจากวันรับฎีกาหรือเร็วกว่านี้ก่อนดำเนินโครงการ
- หลังจากดำเนินการโครงการเสร็จสิ้นภายใน 30 วัน นับจากวันที่ได้รับเงินตามสัญญายืม
- ส่งเอกสารตามรายการดังนี้
 - บันทึกส่งใช้เงินยืมพร้อมถ่ายเอกสารโครงการแนบเรื่อง

- ใบเสร็จรับเงิน
- ภาพถ่าย/รายชื่อผู้ร่วมงาน
- กรณีมีเงินเหลือจ่ายจากโครงการบันทึกส่งใช้เงินสด

1.3 การเบิกค่าวิทยากร

- หนังสือเชิญวิทยากร
- หนังสือตอบรับจากวิทยากร
- เอกสารการปฏิบัติงานของวิทยากร
- ภาพถ่าย/รายชื่อผู้ร่วมงานโครงการ
- ใบเสร็จรับเงิน
- สำเนาบัตรประชาชนวิทยากร
- บันทึกส่งใช้เงินยืมพร้อมถ่ายเอกสารโครงการแนบเรื่องส่งใช้เงินยืม

1.4 การเบิกเงินรางวัล

- ใบสำคัญรับเงิน
- ผลการแข่งขัน
- รายชื่อนักกีฬาที่ร่วมแข่งขันกีฬาแต่ละประเภทที่รับรางวัล
- ภาพถ่าย/รายชื่อนครบถ้วนตามโครงการ
- บันทึกส่งใช้เงินยืม/พร้อมถ่ายเอกสารโครงการแนบเรื่องส่งใช้เงินยืม

1.5 การยืมเงินค่าลงทะเบียน/ค่าเดินทางราชการ

- จัดทำบันทึกยืมเงิน
- ส่งเอกสารต้นเรื่องทั้งหมดพร้อมคำสั่งให้กองคลังก่อนจะใช้เงินไม่น้อยกว่า

5 วันทำการ นอกจากกรณีเร่งด่วน

- จัดทำสัญญายืมกำหนดส่งใช้ภายใน 15 วันนับจากวันที่กลับมาถึง
- กองคลังตรวจรับเอกสารตั้งฎีกาเบิกจ่ายภายใน 3 วันนับจากวันรับ

ฎีกา

- ครบกำหนดส่งใช้เงินยืม
- จัดทำบันทึกส่งใช้เงินยืม
- ส่งเอกสารรายงานการเดินทางทั้งหมดพร้อมใบสำคัญรับเงิน
- ถ่ายเอกสารต้นเรื่องแนบ

1.6 การงานโครงการก่อสร้าง

- งบประมาณจากข้อบัญญัติ
- ส่งแบบแปลนพร้อมบันทึกโครงการ
- บันทึกขออนุมัติจัดหาพัสดุส่งกองคลัง
- พัสุดำเนินการขออนุมัติแต่งตั้งคณะกรรมการกำหนดราคากลางภายใน

๕ วันทำการ

- คณะกรรมการกำหนดราคากลางรายงานผลการกำหนดราคากลางให้พัสดุ
- พัสดูรายงานขอซื้อจ้างภายใน 10 วันนับจากคณะกรรมการกำหนดราคา

กลางเสร็จสิ้น

- พัส্তুจัดทำเอกสารสอบราคาประกาศสอบราคาขายแบบ 10 วันทำการ
- คณะกรรมการเปิดซอง 1 วัน
- คณะกรรมการรายงานผลการเปิดซองสอบราคา
- พัส্তুดำเนินรายงานผลการสอบราคาเสนอหัวหน้าพัส্তু/นายกอนุมัติภายใน 3 วัน
- นายกอนุมัติ
- ส่งหนังสือเรียกผู้ชนะทำสัญญาภายใน 7 วัน
- พัส্তুจัดทำสัญญาจ้าง
- พัส্তুส่งสำเนาสัญญาจ้างให้กองช่างดำเนินการ
- ผู้รับจ้างส่งมอบงาน
- กองช่างรายงานผลการควบคุมงาน ให้ประธานกรรมการตรวจรับงานจ้าง

ทราบ และเสนอให้ผู้บริหารทราบทุกวันทำการ พร้อมจัดส่งให้งานพัส্তু รวบรวมเพื่อดำเนินการเบิกจ่ายต่อไป

- กองช่างจัดทำบันทึกส่งภาพถ่าย/รายงานผลการดำเนินงานตามโครงการให้พัส্তুภายใน 3 วันนับจากงานแล้วเสร็จตามสัญญา

- พัส্তুแจ้งคณะกรรมการตรวจรับงานจ้างตรวจรับงานภายใน 3 วันนับจากที่นายกทราบ

- คณะกรรมการตรวจรับงานจ้างตรวจรับงานจ้างเรียบร้อยตามแบบ
- พัส্তুรายงานการตรวจรับงานให้ผู้บริหารทราบ
- รวบรวมเอกสารการตรวจรับงานทั้งหมดให้หน่วยงานเจ้าของงบประมาณ

วางฎีกาและจัดส่งเอกสารให้กองคลังภายใน 1 วันทำการ

- กองคลังตรวจสอบเอกสาร (เอกสารครบถ้วน) เบิกจ่ายภายใน 3 วัน
- กองคลังตรวจสอบเอกสาร (เอกสารไม่ครบถ้วน) ส่งคืนแก้ไข เบิกจ่าย

ภายใน 3 วัน หลังตรวจรับเอกสารถูกต้อง

1.7 การจ่ายขาดเงินสะสม

- เมื่อสภามีมติเพื่ออนุมัติการจ่ายขาดเงินสะสมให้นำเอกสารทั้งหมดพร้อมวาระการประชุมสภาให้แก่งานพัส্তু

- พัส্তুดำเนินการตามระเบียบกระทรวงมหาดไทยว่าด้วยการพัส্তুของหน่วยการบริหารราชการส่วนท้องถิ่น พ.ศ. 2535 และแก้ไขเพิ่มเติม (ฉบับที่ 9) พ.ศ. 2553

1.8 การจ่ายเงินอุดหนุนหน่วยงานอื่น

- ให้กองคลังติดตามรายงานผลการดำเนินงานหลังเสร็จสิ้นโครงการภายใน 30 วัน
- กองคลังจัดทำรายงานตามแบบที่กำหนดรายงานให้ สตง.ภายในกำหนด
- ตรวจสอบความถูกต้องและรายงานผู้บริหารทราบ

10. งานบริการประชาชนตามภารกิจของแต่ละกอง

● การขอรับการสงเคราะห์ผู้ป่วยเอดส์

หลักเกณฑ์ วิธีการ เงื่อนไข (ถ้ามี) ในการยื่นคำขอ และในการพิจารณาอนุญาต

ระเบียบกระทรวงมหาดไทยว่าด้วยการจ่ายเงินสงเคราะห์เพื่อการยังชีพขององค์กรปกครองส่วนท้องถิ่นพ.ศ. ๒๕๔๘กำหนดให้ผู้ป่วยเอดส์ที่มีคุณสมบัติครบถ้วนตามระเบียบฯและมีความประสงค์จะขอรับการสงเคราะห์ให้ยื่นคำขอต่อผู้บริหารท้องถิ่นที่ตนมีผู้ล้าเนาอยู่กรณีไม่สามารถเดินทางมายื่นคำขอรับการสงเคราะห์ด้วยตนเองได้จะมอบอำนาจให้ผู้อุปการะมาดำเนินการก็ได้

หลักเกณฑ์

ผู้มีสิทธิจะได้รับเงินสงเคราะห์ต้องเป็นผู้มีคุณสมบัติและไม่มีลักษณะต้องห้ามดังต่อไปนี้

1. เป็นผู้ป่วยเอดส์ที่แพทย์ได้รับรองและทำการวินิจฉัยแล้ว
2. มีภูมิลำเนาอยู่ในเขตพื้นที่องค์กรปกครองส่วนท้องถิ่น
3. มีรายได้ไม่เพียงพอแก่การยังชีพหรือถูกทอดทิ้งหรือขาดผู้อุปการะเลี้ยงดูหรือไม่สามารถประกอบอาชีพเลี้ยงตนเองได้ในการขอรับการสงเคราะห์ผู้ป่วยเอดส์ผู้เอดส์ที่ได้รับความเดือดร้อนกว่าหรือผู้ที่มีปัญหาซ้ำซ้อนหรือผู้ที่อยู่อาศัยอยู่ในพื้นที่ห่างไกลทุรกันดารยากต่อการเข้าถึงบริการของรัฐเป็นผู้ได้รับการพิจารณา

วิธีการ

1. ผู้ป่วยเอดส์ยื่นคำขอตามแบบพร้อมเอกสารหลักฐานต่อองค์กรปกครองส่วนท้องถิ่นที่ทำการองค์กรปกครองส่วนท้องถิ่นด้วยตนเองหรือมอบอำนาจให้ผู้อุปการะมาดำเนินการก็ได้
2. ผู้ป่วยเอดส์รับการตรวจสภาพความเป็นอยู่คุณสมบัติว่าสมควรได้รับการสงเคราะห์หรือไม่โดยพิจารณาจากความเดือดร้อนเป็นผู้ที่มีปัญหาซ้ำซ้อนหรือเป็นผู้ที่อาศัยอยู่ในพื้นที่ห่างไกลทุรกันดารยากต่อการเข้าถึงบริการของรัฐ
3. กรณีผู้ป่วยเอดส์ที่ได้รับเบี้ยยังชีพย้ายที่อยู่ถือว่าขาดคุณสมบัติตามนัยแห่งระเบียบต้องไปยื่นความประสงค์ต่อองค์กรปกครองส่วนท้องถิ่นแห่งใหม่ที่ตนย้ายไปเพื่อพิจารณาใหม่

ขั้นตอน ระยะเวลา และส่วนงานที่รับผิดชอบ

ระยะเวลาในการดำเนินการรวม : 13 วัน

ลำดับ	ขั้นตอน	ระยะเวลา	ส่วนที่รับผิดชอบ
1)	การตรวจสอบเอกสาร ผู้ที่ประสงค์จะขอรับการสงเคราะห์หรือผู้รับมอบอำนาจยื่นคำขอพร้อมเอกสารหลักฐานและเจ้าหน้าที่ตรวจสอบคำร้องขอลงทะเบียนและเอกสารหลักฐานประกอบ	45 นาที	-
2)	การพิจารณา ออกใบนัดหมายตรวจสภาพความเป็นอยู่และคุณสมบัติ	15 นาที	-

ลำดับ	ขั้นตอน	ระยะเวลา	ส่วนที่รับผิดชอบ
3)	การพิจารณา ตรวจสอบสภาพความเป็นอยู่และคุณสมบัติของผู้ที่ประสงค์รับการ สงเคราะห์	3 วัน	-
4)	การพิจารณา จัดทำทะเบียนประวัติพร้อมเอกสารหลักฐานประกอบความเห็นเพื่อ เสนอผู้บริหารพิจารณา	2 วัน	-
5)	การพิจารณา พิจารณาอนุมัติ	7 วัน	-

รายการเอกสาร หลักฐานประกอบ

ลำดับ	ชื่อเอกสาร จำนวน และรายละเอียดเพิ่มเติม (ถ้ามี)	หน่วยงานภาครัฐผู้ออกเอกสาร
1)	บัตรประจำตัวประชาชนหรือบัตรอื่นที่ออกให้โดยหน่วยงานของรัฐที่มีรูปถ่าย พร้อมสำเนา ฉบับจริง1ฉบับ/สำเนา1ฉบับ	-
2)	สำเนาทะเบียนบ้าน ฉบับจริง1ฉบับ/สำเนา1ฉบับ	-
3)	สมุดบัญชีเงินฝากธนาคารพร้อมสำเนา (กรณีและผู้ขอรับเงินเบี้ยยังชีพผู้ประสงค์ ขอรับเงินเบี้ยยังชีพผู้สูงอายุประสงค์ขอรับเงินเบี้ยยังชีพผู้สูงอายุผ่านธนาคาร) ฉบับจริง1ฉบับ/สำเนา1ฉบับ	-
4)	หนังสือมอบอำนาจ (กรณีมอบอำนาจให้ดำเนินการแทน) ฉบับจริง1ฉบับ/สำเนา1ฉบับ	-
5)	สมุดบัญชีเงินฝากธนาคารพร้อมสำเนาของผู้รับมอบอำนาจ (กรณีและผู้ขอรับเงิน เบี้ยยังชีพผู้ประสงค์ขอรับเงินเบี้ยยังชีพผู้สูงอายุ ประสงค์ขอรับเงินเบี้ยยังชีพผู้สูงอายุผ่านธนาคารของผู้รับมอบอำนาจ) ฉบับ จริง1ฉบับ/สำเนา1ฉบับ	-

ค่าธรรมเนียม

ลำดับ	รายละเอียดค่าธรรมเนียม	ค่าธรรมเนียม (บาท / ร้อยละ)
ไม่มีข้อมูลค่าธรรมเนียม		

กฎหมายที่ให้อำนาจการอนุญาต หรือที่เกี่ยวข้อง:

1)ตามระเบียบกระทรวงมหาดไทยว่าด้วยการจ่ายเงินสงเคราะห์เพื่อการยังชีพขององค์กรปกครองส่วนท้องถิ่นพ.ศ. 2548

2)ตามระเบียบกระทรวงมหาดไทยว่าด้วยหลักเกณฑ์การจ่ายเงินเบี้ยยังชีพผู้ป่วยเอดส์ขององค์กรปกครองส่วนท้องถิ่น
พ.ศ. ๒๕๔๘

● การลงทะเบียนและยื่นคำร้องขอรับเงินเบี้ยยังชีพผู้พิการ

หลักเกณฑ์ วิธีการ เงื่อนไข (ถ้ามี) ในการยื่นคำขอ และในการพิจารณาอนุญาต

ระเบียบกระทรวงมหาดไทยว่าด้วยหลักเกณฑ์การจ่ายเงินเบี้ยความพิการให้คนพิการขององค์กรปกครองส่วนท้องถิ่นพ.ศ.2553 กำหนดให้ภายในเดือนพฤศจิกายนของทุกปีให้คนพิการลงทะเบียนและยื่นคำขอรับเงินเบี้ยความพิการในปีงบประมาณถัดไปคนที่ทำการองค์กรปกครองส่วนท้องถิ่นที่ตนมีภูมิลำเนาหรือสถานที่ที่องค์กรปกครองส่วนท้องถิ่นกำหนด

หลักเกณฑ์

ผู้มีสิทธิจะได้รับเงินเบี้ยความพิการต้องเป็นผู้มีคุณสมบัติและไม่มีลักษณะต้องห้ามดังต่อไปนี้

1. มีสัญชาติไทย
2. มีภูมิลำเนาอยู่ในเขตองค์กรปกครองส่วนท้องถิ่นตามทะเบียนบ้าน
3. มีบัตรประจำตัวคนพิการตามกฎหมายว่าด้วยการส่งเสริมการคุณภาพชีวิตคนพิการ
4. ไม่เป็นบุคคลซึ่งอยู่ในความอุปการของสถานสงเคราะห์ของรัฐ

ในการยื่นคำขอลงทะเบียนรับเงินเบี้ยความพิการคนพิการหรือผู้ดูแลคนพิการจะต้องแสดงความประสงค์ขอรับเงินเบี้ยความพิการโดยรับเงินสดด้วยตนเองหรือโอนเงินเข้าบัญชีเงินฝากธนาคารในนามคนพิการหรือผู้ดูแลคนพิการผู้แทนโดยชอบธรรมผู้พิทักษ์ผู้อนุบาลแล้วแต่กรณี

ในกรณีที่คนพิการเป็นผู้เยาว์ซึ่งมีผู้แทนโดยชอบคนเสมือนไร้ความสามารถหรือคนไร้ความสามารถให้ผู้แทนโดยชอบธรรมผู้พิทักษ์หรือผู้อนุบาลแล้วแต่กรณียื่นคำขอแทนโดยแสดงหลักฐานการเป็นผู้แทนดังกล่าว

วิธีการ

1. คนพิการที่จะมีสิทธิรับเงินเบี้ยความพิการในปีงบประมาณถัดไปให้คนพิการหรือผู้ดูแลคนพิการผู้แทนโดยชอบธรรมผู้พิทักษ์ผู้อนุบาลแล้วแต่กรณียื่นคำขอตามแบบพร้อมเอกสารหลักฐานต่อองค์กรปกครองส่วนท้องถิ่น ณ สถานที่และภายในระยะเวลาที่องค์กรปกครองส่วนท้องถิ่นประกาศกำหนด
2. กรณีคนพิการที่ได้รับเงินเบี้ยความพิการจากองค์กรปกครองส่วนท้องถิ่นในปีงบประมาณที่ผ่านมาให้ถือว่าเป็นผู้ได้ลงทะเบียนและยื่นคำขอรับเบี้ยความพิการตามระเบียบนี้แล้ว
3. กรณีคนพิการที่มีสิทธิได้รับเบี้ยความพิการได้ย้ายที่อยู่และยังประสงค์ประสงค์จะรับเงินเบี้ยความพิการต้องไปแจ้งต่อองค์กรปกครองส่วนท้องถิ่นแห่งใหม่ที่ตนย้ายไป

ขั้นตอน ระยะเวลา และส่วนงานที่รับผิดชอบ

ระยะเวลาในการดำเนินการรวม :30 นาที

ลำดับ	ขั้นตอน	ระยะเวลา	ส่วนที่รับผิดชอบ
1)	การตรวจสอบเอกสาร ผู้ที่ประสงค์จะขอรับเบี้ยความพิการในปีงบประมาณถัดไปหรือผู้รับมอบอำนาจยื่นคำขอพร้อมเอกสารหลักฐานและเจ้าหน้าที่ตรวจสอบคำร้องขอลงทะเบียนและเอกสารหลักฐานประกอบ	20 นาที	-
2)	การพิจารณา ออกไปรับลงทะเบียนตามแบบยื่นคำขอลงทะเบียนให้ผู้ลงทะเบียน	10 นาที	-

รายการเอกสาร หลักฐานประกอบ

ลำดับ	ชื่อเอกสาร จำนวน และรายละเอียดเพิ่มเติม (ถ้ามี)	หน่วยงานภาครัฐผู้ออกเอกสาร
1)	บัตรประจำตัวคนพิการตามกฎหมายว่าด้วยการส่งเสริมการคุณภาพชีวิตคนพิการพร้อมสำเนา ฉบับจริง1ฉบับ/สำเนา1ฉบับ	-
2)	ทะเบียนบ้านพร้อมสำเนา ฉบับจริง1ฉบับ/สำเนา1ฉบับ	-
3)	สมุดบัญชีเงินฝากธนาคารพร้อมสำเนา (กรณีและผู้ขอรับเงินเบี้ยความพิการประสงค์ขอรับเงินเบี้ยยังชีพผู้สูงอายุผ่านธนาคาร) ฉบับจริง1ฉบับ/สำเนา1ฉบับ	-
4)	บัตรประจำตัวประชาชนหรือบัตรอื่นที่ออกโดยหน่วยงานของรัฐที่มีรูปถ่ายพร้อมสำเนาของผู้ดูแลคนพิการผู้แทนโดยชอบธรรมผู้พิทักษ์ผู้นุบาลแล้วแต่กรณี (กรณียื่นคำขอแทน) ฉบับจริง1ฉบับ/สำเนา1ฉบับ	-
5)	สมุดบัญชีเงินฝากธนาคารพร้อมสำเนาของผู้ดูแลคนพิการผู้แทนโดยชอบธรรมผู้พิทักษ์ผู้นุบาลแล้วแต่กรณี (กรณีที่คนพิการเป็นผู้เยาว์ซึ่งมีผู้แทนโดยชอบคนเสมือนไร้ความสามารถหรือคนไร้ความสามารถให้ผู้แทนโดยชอบธรรมผู้พิทักษ์หรือผู้นุบาลแล้วแต่กรณีการยื่นคำขอแทนต้องแสดงหลักฐานการเป็นผู้แทนดังกล่าว) ฉบับจริง1ฉบับ/สำเนา1ฉบับ	-

ค่าธรรมเนียม

ลำดับ	รายละเอียดค่าธรรมเนียม	ค่าธรรมเนียม (บาท / ร้อยละ)
<i>ไม่มีข้อมูลค่าธรรมเนียม</i>		

กฎหมายที่ให้อำนาจการอนุญาต หรือที่เกี่ยวข้อง:

1)ระเบียบกระทรวงมหาดไทยว่าด้วยหลักเกณฑ์การจ่ายเงินเบี้ยความพิการขององค์กรปกครองส่วนท้องถิ่นพ.ศ. 2553

● การลงทะเบียนและยื่นคำขอรับเงินเบี้ยยังชีพผู้สูงอายุ

หลักเกณฑ์ วิธีการ เงื่อนไข (ถ้ามี) ในการยื่นคำขอ และในการพิจารณาอนุญาต

ระเบียบกระทรวงมหาดไทยว่าด้วยหลักเกณฑ์การจ่ายเงินเบี้ยยังชีพผู้สูงอายุขององค์กรปกครองส่วนท้องถิ่น พ.ศ. 2552 กำหนดให้ภายในเดือนพฤศจิกายนของทุกปีให้ผู้ที่จะมีอายุครบหกสิบปีบริบูรณ์ขึ้นไปในปีงบประมาณ ถัดไปและมีคุณสมบัติครบถ้วนมาลงทะเบียนและยื่นคำขอรับเงินเบี้ยยังชีพผู้สูงอายุด้วยตนเองต่อองค์กรปกครองส่วน ท้องถิ่นที่ตนมีภูมิลำเนาณสำนักงานขององค์กรปกครองส่วนท้องถิ่นหรือสถานที่ที่องค์กรปกครองส่วนท้องถิ่นกำหนด

หลักเกณฑ์

1. มีสัญชาติไทย
2. มีภูมิลำเนาอยู่ในเขตองค์กรปกครองส่วนท้องถิ่นตามทะเบียนบ้าน
3. มีอายุหกสิบปีบริบูรณ์ขึ้นไปซึ่งได้ลงทะเบียนและยื่นคำขอรับเงินเบี้ยยังชีพผู้สูงอายุต่อองค์กรปกครองส่วนท้องถิ่น
4. ไม่เป็นผู้ได้รับสวัสดิการหรือสิทธิประโยชน์อื่นใดจากหน่วยงานภาครัฐ รัฐวิสาหกิจหรือองค์กรปกครองส่วนท้องถิ่น ได้แก่ ผู้รับบำนาญเบี้ยหวัดบำนาญพิเศษหรือเงินอื่นใดในลักษณะเดียวกันผู้สูงอายุที่อยู่ในสถานสงเคราะห์ของรัฐหรือ องค์กรปกครองส่วนท้องถิ่นผู้ได้รับเงินเดือนค่าตอบแทนรายได้ประจำหรือผลประโยชน์อย่างอื่นที่รัฐหรือองค์กร ปกครองส่วนท้องถิ่นจัดให้เป็นประจำยกเว้นผู้พิการและผู้ป่วยเอดส์ตามระเบียบกระทรวงมหาดไทยว่าด้วยการ จ่ายเงินสงเคราะห์เพื่อการยังชีพขององค์กรปกครองส่วนท้องถิ่น พ.ศ. 2548

ในการยื่นคำขอรับลงทะเบียนรับเงินเบี้ยยังชีพผู้สูงอายุผู้สูงอายุจะต้องแสดงความประสงค์ขอรับเงินเบี้ยยังชีพ ผู้สูงอายุโดยวิธีใดวิธีหนึ่งดังต่อไปนี้

1. รับเงินสดด้วยตนเองหรือรับเงินสดโดยบุคคลที่ได้รับมอบอำนาจจากผู้มีสิทธิ
2. โอนเงินเข้าบัญชีเงินฝากธนาคารในนามผู้มีสิทธิหรือโอนเงินเข้าบัญชีเงินฝากธนาคารในนามบุคคลที่ได้รับมอบ อำนาจจากผู้มีสิทธิ

วิธีการ

1. ผู้ที่มีสิทธิรับเงินเบี้ยยังชีพผู้สูงอายุในปีงบประมาณถัดไปยื่นคำขอตามแบบพร้อมเอกสารหลักฐานต่อองค์กร ปกครองส่วนท้องถิ่น ณ สถานที่และภายในระยะเวลาที่องค์กรปกครองส่วนท้องถิ่นประกาศกำหนดด้วยตนเองหรือมอบ อำนาจให้ผู้อื่นดำเนินการได้
2. กรณีผู้สูงอายุที่ได้รับเงินเบี้ยยังชีพผู้สูงอายุจากองค์กรปกครองส่วนท้องถิ่นในปีงบประมาณที่ผ่านมาให้ถือว่าเป็นผู้ ได้ลงทะเบียนและยื่นคำขอรับเบี้ยยังชีพผู้สูงอายุตามระเบียบนี้แล้ว
3. กรณีผู้สูงอายุที่มีสิทธิได้รับเบี้ยยังชีพย้ายที่อยู่และยังประสงค์จะรับเงินเบี้ยยังชีพผู้สูงอายุต้องไปแจ้งต่อองค์กร ปกครองส่วนท้องถิ่นแห่งใหม่ที่ตนย้ายไป

ขั้นตอน ระยะเวลา และส่วนงานที่รับผิดชอบ

ระยะเวลาในการดำเนินการรวม : 30 นาที

ลำดับ	ขั้นตอน	ระยะเวลา	ส่วนที่รับผิดชอบ
1)	การตรวจสอบเอกสาร ผู้ที่ประสงค์จะขอรับเบี้ยยังชีพผู้สูงอายุในปีงบประมาณถัดไปหรือผู้รับ มอบอำนาจยื่นคำขอพร้อมเอกสารหลักฐานและเจ้าหน้าที่ตรวจสอบคำ ร้องขอลงทะเบียนและเอกสารหลักฐานประกอบ	20 นาที	-

ลำดับ	ขั้นตอน	ระยะเวลา	ส่วนที่รับผิดชอบ
2)	การพิจารณา ออกไปรับลงทะเบียนตามแบบยื่นคำขอลงทะเบียนให้ ผู้ลงทะเบียนหรือผู้รับมอบอำนาจ	10 นาที	-

รายการเอกสาร หลักฐานประกอบ

ลำดับ	ชื่อเอกสาร จำนวน และรายละเอียดเพิ่มเติม (ถ้ามี)	หน่วยงานภาครัฐผู้ออกเอกสาร
1)	บัตรประจำตัวประชาชนหรือบัตรอื่นที่ออกให้โดยหน่วยงานของรัฐที่มีรูปถ่าย พร้อมสำเนา ฉบับจริง1ฉบับ/สำเนา1ฉบับ	-
2)	ทะเบียนบ้านพร้อมสำเนา ฉบับจริง1ฉบับ/สำเนา1ฉบับ	-
3)	สมุดบัญชีเงินฝากธนาคารพร้อมสำเนา (กรณีและผู้ขอรับเงินเบี้ยยังชีพผู้ประสงค์ ขอรับเงินเบี้ยยังชีพผู้สูงอายุประสงค์ขอรับเงินเบี้ยยังชีพผู้สูงอายุผ่านธนาคาร) ฉบับจริง1ฉบับ/สำเนา1ฉบับ	-
4)	หนังสือมอบอำนาจ (กรณีมอบอำนาจให้ดำเนินการแทน) ฉบับจริง1ฉบับ/สำเนา1ฉบับ	-
5)	หนังสือมอบอำนาจ (กรณีมอบอำนาจให้ดำเนินการแทน) ฉบับจริง1ฉบับ/สำเนา1ฉบับ	-
6)	บัตรประจำตัวประชาชนหรือบัตรอื่นที่ออกให้โดยหน่วยงานของรัฐที่มีรูปถ่าย พร้อมสำเนาของผู้รับมอบอำนาจ (กรณีมอบอำนาจให้ดำเนินการแทน) ฉบับจริง1ฉบับ/สำเนา1ฉบับ	-
7)	สมุดบัญชีเงินฝากธนาคารพร้อมสำเนาของผู้รับมอบอำนาจ (กรณีผู้ขอรับเงินเบี้ย ยังชีพผู้ประสงค์ขอรับเงินเบี้ยยังชีพผู้สูงอายุประสงค์ขอรับเงินเบี้ยยังชีพผู้สูงอายุ ผ่านธนาคารของผู้รับมอบอำนาจ) ฉบับจริง1ฉบับ/สำเนา1ฉบับ	-

ค่าธรรมเนียม

ลำดับ	รายละเอียดค่าธรรมเนียม	ค่าธรรมเนียม (บาท / ร้อยละ)
ไม่มีข้อมูลค่าธรรมเนียม		

กฎหมายที่ให้อำนาจการอนุญาต หรือที่เกี่ยวข้อง:

1)ระเบียบกระทรวงมหาดไทยว่าด้วยหลักเกณฑ์การจ่ายเงินเบี้ยยังชีพผู้สูงอายุขององค์กรปกครองส่วนท้องถิ่นพ.ศ. 2552

หลักเกณฑ์ วิธีการ เงื่อนไข (ถ้ามี) ในการยื่นคำขอ และในการพิจารณาอนุญาต

1. ผู้ประกอบพาณิชย์กิจต้องยื่นขอจดทะเบียนพาณิชย์ภายใน 30 วันนับตั้งแต่วันเริ่มประกอบกิจการ (มาตรา 11)
2. ผู้ประกอบพาณิชย์กิจสามารถยื่นจดทะเบียนพาณิชย์ด้วยตนเองหรือจะมอบอำนาจให้ผู้อื่นยื่นจดทะเบียนแทนก็ได้
3. ให้ผู้ประกอบพาณิชย์กิจซึ่งเป็นเจ้าของกิจการเป็นผู้ลงลายมือชื่อรับรองรายการในคำขอจดทะเบียนและเอกสารประกอบคำขอจดทะเบียน
4. แบบพิมพ์คำขอจดทะเบียน (แบบทพ.) หรือหนังสือมอบอำนาจสามารถขอได้จากพนักงานเจ้าหน้าที่หรือดาวน์โหลดจาก www.dbd.go.th

หมายเหตุ ขั้นตอนการดำเนินงานตามคู่มือจะเริ่มนับระยะเวลาตั้งแต่เจ้าหน้าที่ตรวจสอบเอกสารครบถ้วนตามที่ระบุไว้ในคู่มือประชาชนเรียบร้อยแล้วทั้งนี้ในกรณีที่คำขอหรือเอกสารหลักฐานไม่ครบถ้วนและ/หรือมีความบกพร่องไม่สมบูรณ์เป็นเหตุให้ไม่สามารถพิจารณาได้เจ้าหน้าที่จะจัดทำบันทึกความบกพร่องของรายการเอกสารหรือเอกสารหลักฐานที่ต้องยื่นเพิ่มเติมโดยผู้ยื่นคำขอจะต้องดำเนินการแก้ไขและ/หรือยื่นเอกสารเพิ่มเติมภายในระยะเวลาที่กำหนดในบันทึกดังกล่าวมิเช่นนั้นจะถือว่าผู้ยื่นคำขอละทิ้งคำขอโดยเจ้าหน้าที่และผู้ยื่นคำขอหรือผู้ได้รับมอบอำนาจจะลงนามบันทึกดังกล่าวและจะมอบสำเนาบันทึกความพร่องดังกล่าวให้ผู้ยื่นคำขอหรือผู้ได้รับมอบอำนาจไว้เป็นหลักฐาน

ขั้นตอน ระยะเวลา และส่วนงานที่รับผิดชอบ

ระยะเวลาในการดำเนินการรวม :60 นาที

ลำดับ	ขั้นตอน	ระยะเวลา	ส่วนที่รับผิดชอบ
1)	การตรวจสอบเอกสาร นายทะเบียนตรวจพิจารณาเอกสาร/แจ้งผล	30 นาที	อบต.หนองหัวพาน
2)	การตรวจสอบเอกสาร เจ้าหน้าที่การเงินรับชำระค่าธรรมเนียม	5 นาที	อบต.หนองหัวพาน
3)	การพิจารณา นายทะเบียนรับจดทะเบียน/เจ้าหน้าที่บันทึกข้อมูลเข้าระบบ/ จัดเตรียมใบสำคัญการจดทะเบียน/หนังสือรับรอง/สำเนาเอกสาร	15 นาที	อบต.หนองหัวพาน
4)	การลงนาม/คณะกรรมการมีมติ นายทะเบียนตรวจเอกสารและลงนาม/มอบใบทะเบียนพาณิชย์ให้ผู้ยื่นคำขอ	10 นาที	อบต.หนองหัวพาน

รายการเอกสาร หลักฐานประกอบ

ลำดับ	ชื่อเอกสาร จำนวน และรายละเอียดเพิ่มเติม (ถ้ามี)	หน่วยงานภาครัฐผู้ออกเอกสาร
1)	คำขอจดทะเบียนพาณิชย์ (แบบทพ.) ฉบับจริง1ฉบับ/สำเนา0ฉบับ	กรมพัฒนาธุรกิจการค้า
2)	บัตรประจำตัวประชาชน ฉบับจริง0ฉบับ/สำเนา1ฉบับ หมายเหตุ(พร้อมลงนามรับรองสำเนาถูกต้อง)	กรมการปกครอง
3)	สำเนาทะเบียนบ้าน ฉบับจริง0ฉบับ/สำเนา1ฉบับ หมายเหตุ (พร้อมลงนามรับรองสำเนาถูกต้อง)	กรมการปกครอง
4)	หนังสือให้ความยินยอมให้ใช้สถานที่ตั้งสำนักงานแห่งใหญ่โดยให้เจ้าของร้านหรือเจ้าของกรรมสิทธิ์ลงนามและให้มีพยานลงชื่อรับรองอย่างน้อย 1 คน ฉบับ	-

ลำดับ	ชื่อเอกสาร จำนวน และรายละเอียดเพิ่มเติม (ถ้ามี)	หน่วยงานภาครัฐผู้ออกเอกสาร
	จริง1ฉบับ/สำเนา0ฉบับ หมายเหตุ(กรณีผู้ประกอบการพาณิชย์กิจมิได้เป็นเจ้าของบ้าน)	
5)	สำเนาทะเบียนบ้านที่แสดงให้เห็นว่าผู้ให้ความยินยอมเป็นเจ้าของบ้านหรือสำเนาสัญญาเช่าโดยมีผู้ให้ความยินยอมเป็นผู้เช่าหรือเอกสารสิทธิ์อย่างอื่นที่ผู้เป็นเจ้าของกรรมสิทธิ์เป็นผู้ให้ความยินยอมพร้อมลงนามรับรองสำเนาถูกต้อง ฉบับจริง0ฉบับ/สำเนา1ฉบับ หมายเหตุ(กรณีผู้ประกอบการพาณิชย์กิจมิได้เป็นเจ้าของบ้าน)	-
6)	แผนที่แสดงสถานที่ซึ่งผู้ประกอบการพาณิชย์กิจและสถานที่สำคัญบริเวณใกล้เคียงโดยสังเขปพร้อมลงนามรับรองเอกสารฉบับจริง1ฉบับ	-
7)	หนังสือมอบอำนาจ (ถ้ามี) พร้อมปิดอากรแสตมป์ 10 บาท ฉบับจริง1ฉบับ	-
8)	สำเนาบัตรประจำตัวประชาชนของผู้รับมอบอำนาจ (ถ้ามี) พร้อมลงนามรับรองสำเนาถูกต้อง ฉบับจริง0ฉบับ/สำเนา1ฉบับ	กรมการปกครอง
9)	สำเนาหนังสืออนุญาตหรือหนังสือรับรองให้เป็นผู้จำหน่ายหรือให้เช่าสินค้าดังกล่าวจากเจ้าของลิขสิทธิ์ของสินค้าที่ขายหรือให้เช่าหรือสำเนาใบเสร็จรับเงินตามประมวลรัษฎากรหรือหลักฐานการซื้อขายจากต่างประเทศพร้อมลงนามรับรองสำเนาถูกต้อง หมายเหตุ(ใช้ในกรณีผู้ประกอบการพาณิชย์กิจการขายหรือให้เช่าแผ่นซีดีแผ่นบันทึกวีดิทัศน์แผ่นวีดิทัศน์ดีวีดีหรือแผ่นวีดิทัศน์ระบบดิจิทัลเฉพาะที่เกี่ยวกับการบันทึก)	-
10)	หนังสือชี้แจงข้อเท็จจริงของแหล่งที่มาของเงินทุนและหลักฐานแสดงจำนวนเงินทุนหรืออาจมาพบเจ้าหน้าที่เพื่อทำบันทึกถ้อยคำเกี่ยวกับข้อเท็จจริงของแหล่งที่มาของเงินทุนพร้อมแสดงหลักฐานแสดงจำนวนเงินทุนก็ได้ ฉบับจริง1ฉบับ/สำเนา0ฉบับ หมายเหตุ (ใช้ในกรณีผู้ประกอบการค้าอัญมณีหรือเครื่องประดับซึ่งประดับด้วยอัญมณี)	-

ค่าธรรมเนียม

ลำดับ	รายละเอียดค่าธรรมเนียม	ค่าธรรมเนียม (บาท / ร้อยละ)
1)	ค่าธรรมเนียมการจดทะเบียน (ค่าขอละ)	ค่าธรรมเนียม 50 บาท
2)	ค่าธรรมเนียมคัดสำเนาเอกสาร (ชุดละ)	ค่าธรรมเนียม 30 บาท

กฎหมายที่ให้อำนาจการอนุญาต หรือที่เกี่ยวข้อง:

- 1)กฎกระทรวงพาณิชย์ฉบับที่ 3 (พ.ศ. 2540) ออกตามความในพระราชบัญญัติทะเบียนพาณิชย์พ.ศ. 2499
- 2)พ.ร.ฎ. กำหนดกิจการเป็นพาณิชย์กิจพ.ศ. 2546
- 3)ประกาศกระทรวงพาณิชย์ฉบับที่ 83 (พ.ศ. 2515) เรื่องกำหนดพาณิชย์กิจที่ไม่อยู่ภายใต้บังคับของกฎหมายว่าด้วย

ทะเบียนพาณิชย์

- 4)ประกาศกระทรวงพาณิชย์ฉบับที่ 93 (พ.ศ. 2520) เรื่องกำหนดพาณิชย์กิจที่ไม่อยู่ภายใต้บังคับแห่งพระราชบัญญัติทะเบียนพาณิชย์พ.ศ. 2499
- 5)ประกาศกระทรวงพาณิชย์เรื่องให้ผู้ประกอบพาณิชย์กิจต้องจดทะเบียนพาณิชย์ (ฉบับที่ 11) พ.ศ. 2553
- 6)ประกาศกระทรวงพาณิชย์เรื่องแต่งตั้งพนักงานเจ้าหน้าที่และนายทะเบียนพาณิชย์ (ฉบับที่ 8) พ.ศ. 2552
- 7)ประกาศกระทรวงพาณิชย์เรื่องการตั้งสำนักงานทะเบียนพาณิชย์แต่งตั้งพนักงานเจ้าหน้าที่และนายทะเบียนพาณิชย์ (ฉบับที่ 9) พ.ศ. 2552 และ (ฉบับที่ 10) พ.ศ. 2553
- 8)ประกาศกรมพัฒนาธุรกิจการค้าเรื่องกำหนดแบบพิมพ์เพื่อใช้ในการให้บริการข้อมูลทะเบียนพาณิชย์พ.ศ. 2555
- 9)คำสั่งสำนักงานกลางทะเบียนพาณิชย์ที่ 1/2553 เรื่องหลักเกณฑ์และวิธีการกำหนดเลขทะเบียนพาณิชย์และเลขคำขอจดทะเบียนพาณิชย์
- 10)พ.ร.บ. ทะเบียนพาณิชย์พ.ศ. 2499
- 11)ประกาศกรมพัฒนาธุรกิจการค้าเรื่องกำหนดแบบพิมพ์พ.ศ. 2549

การแจ้งก่อสร้างอาคาร

หลักเกณฑ์ วิธีการ เงื่อนไข (ถ้ามี) ในการยื่นคำขอ และในการพิจารณาอนุญาต

ผู้ใดจะก่อสร้างอาคารโดยไม่ยื่นคำขอรับใบอนุญาตจากเจ้าพนักงานท้องถิ่นก็ได้โดยการแจ้งต่อเจ้าพนักงานท้องถิ่นตามมาตรา 39 ทวิ เมื่อผู้แจ้งได้ดำเนินการแจ้งแล้ว เจ้าพนักงานท้องถิ่นต้องออกใบรับแจ้งตามแบบที่เจ้าพนักงานท้องถิ่นกำหนดเพื่อเป็นหลักฐานการแจ้งให้แก่ผู้นั้นภายในวันที่ได้รับแจ้งในกรณีที่เจ้าพนักงานท้องถิ่นตรวจพบในภายหลังว่าผู้แจ้งได้แจ้งข้อมูลหรือยื่นเอกสารไว้ไม่ถูกต้องหรือไม่ครบถ้วนตามที่ระบุไว้ในมาตรา 39 ทวิ ให้เจ้าพนักงานท้องถิ่นมีอำนาจสั่งให้ผู้แจ้งมาดำเนินการแก้ไขให้ถูกต้องหรือครบถ้วนภายใน 7 วันนับแต่วันที่ได้รับแจ้งคำสั่งดังกล่าว และภายใน 120 วันนับแต่วันที่ได้ออกใบรับแจ้งตามมาตรา 39 ทวิ หรือนับแต่วันที่เริ่มการก่อสร้างอาคารตามที่ได้แจ้งไว้ ถ้าเจ้าพนักงานท้องถิ่นได้ตรวจพบว่าการก่อสร้างอาคารที่ได้แจ้งไว้แผนผังบริเวณแบบแปลนรายการประกอบแบบแปลนหรือรายการคำนวณของอาคารที่ได้ยื่นไว้ตามมาตรา 39 ทวิ ไม่ถูกต้องตามบทบัญญัติแห่งพระราชบัญญัตินี้ กฎกระทรวงหรือข้อบัญญัติท้องถิ่นที่ออกตามพระราชบัญญัตินี้หรือกฎหมายอื่นที่เกี่ยวข้องให้เจ้าพนักงานท้องถิ่นมีหนังสือแจ้งข้อบกพร่องให้ผู้แจ้งตามมาตรา 39 ทวิ ทราบโดยเร็ว

ขั้นตอน ระยะเวลา และส่วนงานที่รับผิดชอบ

ระยะเวลาในการดำเนินการรวม : 45 วัน

ลำดับ	ขั้นตอน	ระยะเวลา	ส่วนที่รับผิดชอบ
1)	การตรวจสอบเอกสาร ยื่นแจ้งก่อสร้างอาคารจ่ายค่าธรรมเนียมและรับใบรับแจ้ง (หมายเหตุ: (องค์การปกครองส่วนท้องถิ่นในพื้นที่ที่จะดำเนินการก่อสร้างอาคาร))	1 วัน	องค์การบริหารส่วนตำบล หนองหัวพานอำเภอขาม สะแกแสงจังหวัด นครราชสีมา
2)	การพิจารณา เจ้าพนักงานท้องถิ่นตรวจพิจารณาเอกสารประกอบการแจ้ง (หมายเหตุ: (องค์การปกครองส่วนท้องถิ่นในพื้นที่ที่จะดำเนินการก่อสร้างอาคาร))	2 วัน	องค์การบริหารส่วนตำบล หนองหัวพานอำเภอขาม สะแกแสงจังหวัด นครราชสีมา
3)	การพิจารณา เจ้าพนักงานท้องถิ่นดำเนินการตรวจสอบการใช้ประโยชน์ที่ดินตามกฎหมายว่าด้วยการผังเมืองตรวจสอบสถานที่ก่อสร้างจัดทำผังบริเวณแผนที่สังเขปตรวจสอบกฎหมายอื่นที่เกี่ยวข้องเช่นประกาศกระทรวงคมนาคมเรื่องเขตปลอดภัยในการเดินอากาศเขตปลอดภัยทางทหารฯ และพรบ.จัดสรรที่ดินฯ(หมายเหตุ: (องค์การปกครองส่วนท้องถิ่นในพื้นที่ที่จะดำเนินการก่อสร้างอาคาร))	7 วัน	องค์การบริหารส่วนตำบล หนองหัวพานอำเภอขาม สะแกแสงจังหวัด นครราชสีมา
4)	การพิจารณา เจ้าพนักงานท้องถิ่นตรวจพิจารณาแบบแปลนและมีหนังสือแจ้งผู้ยื่นแจ้งทราบ (หมายเหตุ: (องค์การปกครองส่วนท้องถิ่นในพื้นที่ที่จะดำเนินการก่อสร้างอาคาร))	35 วัน	องค์การบริหารส่วนตำบล หนองหัวพานอำเภอขาม สะแกแสงจังหวัด นครราชสีมา

รายการเอกสาร หลักฐานประกอบ

ลำดับ	ชื่อเอกสาร จำนวน และรายละเอียดเพิ่มเติม (ถ้ามี)	หน่วยงานภาครัฐผู้ออกเอกสาร
-------	---	----------------------------

ลำดับ	ชื่อเอกสาร จำนวน และรายละเอียดเพิ่มเติม (ถ้ามี)	หน่วยงานภาครัฐผู้ออกเอกสาร
1)	บัตรประจำตัวประชาชน ฉบับจริง0ฉบับ/สำเนา1ฉบับ หมายเหตุ(กรณีบุคคลธรรมดา)	-
2)	หนังสือรับรองนิติบุคคล ฉบับจริง0ชุด/สำเนา1ชุด หมายเหตุ(กรณีนิติบุคคล)	-
3)	แบบการแจ้งก่อสร้างอาคารตามที่เจ้าพนักงานท้องถิ่นกำหนดและกรอกข้อความให้ครบถ้วน ฉบับจริง1ชุด/สำเนา0ชุด หมายเหตุ(เอกสารในส่วนของผู้แจ้งก่อสร้างอาคาร)	-
4)	โฉนดที่ดินน.ส.3 หรือส.ค.1 ขนาดเท่าต้นฉบับทุกหน้าพร้อมเจ้าของที่ดินลงนามรับรองสำเนาทุกหน้ากรณีผู้แจ้งไม่ใช่เจ้าของที่ดินต้องมีหนังสือยินยอมของเจ้าของที่ดินให้ก่อสร้างอาคารในที่ดิน ฉบับจริง0ชุด/สำเนา1ชุด หมายเหตุ(เอกสารในส่วนของผู้แจ้งก่อสร้างอาคาร)	-
5)	ใบอนุญาตให้ใช้ที่ดินและประกอบกิจการในนิคมอุตสาหกรรมหรือใบอนุญาตฯ ฉบับต่ออายุหรือใบอนุญาตให้ใช้ที่ดินและประกอบกิจการ (ส่วนขยาย) พร้อมเงื่อนไขและแผนผังที่ดินแนบท้าย (กรณีอาคารอยู่ในนิคมอุตสาหกรรม) ฉบับจริง1ชุด/สำเนา0ชุด หมายเหตุ(เอกสารในส่วนของผู้แจ้งก่อสร้างอาคาร)	-
6)	กรณีที่มีการมอบอำนาจต้องมีหนังสือมอบอำนาจติดอากรแสตมป์ 30 บาท พร้อมสำเนาบัตรประจำตัวประชาชนสำเนาทะเบียนบ้านหรือหนังสือเดินทางของผู้มอบและผู้รับมอบอำนาจ ฉบับจริง1ชุด/สำเนา0ชุด หมายเหตุ(เอกสารในส่วนของผู้แจ้งก่อสร้างอาคาร)	-
7)	บัตรประจำตัวประชาชนและสำเนาทะเบียนบ้านของผู้มีอำนาจลงนามแทนนิติบุคคลผู้รับมอบอำนาจเจ้าของที่ดิน (กรณีเจ้าของที่ดินเป็นนิติบุคคล) ฉบับจริง0ชุด/สำเนา1ชุด หมายเหตุ(เอกสารในส่วนของผู้แจ้งก่อสร้างอาคาร)	-
8)	หนังสือยินยอมให้ขีดเขตที่ดินต่างเจ้าของ (กรณีก่อสร้างอาคารขีดเขตที่ดิน) ฉบับจริง1ชุด/สำเนา0ชุด หมายเหตุ(เอกสารในส่วนของผู้แจ้งก่อสร้างอาคาร)	-
9)	หนังสือรับรองของสถาปนิกผู้ออกแบบพร้อมสำเนาใบอนุญาตเป็นผู้ประกอบวิชาชีพสถาปัตยกรรมควบคุม (ระดับวุฒิสถาปนิก) ฉบับจริง1ชุด/สำเนา0ชุด หมายเหตุ(เอกสารในส่วนของผู้ออกแบบ)	-
10)	หนังสือรับรองของวิศวกรผู้ออกแบบพร้อมสำเนาใบอนุญาตเป็นผู้ประกอบวิชาชีพวิศวกรรมควบคุม (ระดับวุฒิวิศวกร) ฉบับจริง1ชุด/สำเนา0ชุด หมายเหตุ(เอกสารในส่วนของผู้ออกแบบ)	-
11)	หนังสือยินยอมเป็นผู้ควบคุมงานของวิศวกรผู้ควบคุมการก่อสร้างพร้อมสำเนา	-

ลำดับ	ชื่อเอกสาร จำนวน และรายละเอียดเพิ่มเติม (ถ้ามี)	หน่วยงานภาครัฐผู้ออกเอกสาร
	ใบอนุญาตเป็นผู้ประกอบวิชาชีพวิศวกรรมควบคุม (กรณีอาคารที่ต้องมีวิศวกรควบคุมงาน) ฉบับจริง1ชุด/สำเนา0ชุด หมายเหตุ(เอกสารในส่วนของผู้ออกแบบ)	
12)	หนังสือยินยอมเป็นผู้ควบคุมงานของสถาปนิกผู้ควบคุมการก่อสร้างพร้อมสำเนาใบอนุญาตเป็นผู้ประกอบวิชาชีพสถาปัตยกรรมควบคุม (กรณีอาคารที่ต้องมีสถาปนิกควบคุมงาน) ฉบับจริง1ชุด/สำเนา0ชุด หมายเหตุ(เอกสารในส่วนของผู้ออกแบบ)	-
13)	แผนผังบริเวณแบบแปลนรายการประกอบแบบแปลนที่มีลายมือชื่อพร้อมทั้งเขียนชื่อตัวบรรจงและคุณวุฒิที่อยู่ของสถาปนิกและวิศวกรผู้ออกแบบตามกฎหมายกระทรวงฉบับที่ 10 (พ.ศ.2528) ฉบับจริง1ชุด/สำเนา0ชุด/ หมายเหตุ(เอกสารในส่วนของผู้ออกแบบ)	-
14)	รายการคำนวณโครงสร้างแผ่นปาระบบปูข้อเจ้าของอาคารชื่ออาคารสถานที่ก่อสร้างชื่อคุณวุฒิที่อยู่ของวิศวกรผู้คำนวณพร้อมลงนามทุกแผ่น(กรณีอาคารสาธารณะอาคารพิเศษอาคารที่ก่อสร้างด้วยวัสดุถาวรและทนไฟเป็นส่วนใหญ่) กรณีอาคารบางประเภทที่ตั้งอยู่ในบริเวณที่ต้องมีการคำนวณให้อาคารสามารถรับแรงสั่นสะเทือนจากแผ่นดินไหวได้ตามกฎกระทรวงกำหนดการรับน้ำหนักความต้านทานความคงทนของอาคารและพื้นดินที่รองรับอาคารในการต้านทานแรงสั่นสะเทือนของแผ่นดินไหวพ.ศ. 2550 ต้องแสดงรายละเอียดการคำนวณการออกแบบโครงสร้าง ฉบับจริง1ชุด/สำเนา0ชุด หมายเหตุ(เอกสารในส่วนของผู้ออกแบบ)	-
15)	กรณีใช้หน่วยแรงเกินกว่าค่าที่กำหนดในกฎกระทรวงฉบับที่ 6 พ.ศ. 2527 เช่น ใช้ค่า $f_c > 65 \text{ ksc.}$ หรือค่า $f_c' > 173.3 \text{ ksc.}$ ให้แนบเอกสารแสดงผลการทดสอบความมั่นคงแข็งแรงของวัสดุที่รับรองโดยสถาบันที่เชื่อถือได้วิศวกรผู้คำนวณและผู้ขออนุญาตลงนาม ฉบับจริง1ชุด/สำเนา0ชุด หมายเหตุ(เอกสารในส่วนของผู้ออกแบบ)	-
16)	กรณีอาคารที่เข้าข่ายตามกฎกระทรวงฉบับที่ 48 พ.ศ. 2540 ต้องมีระยะของคอนกรีตที่หุ้มเหล็กเสริมหรือคอนกรีตหุ้มเหล็กไม่น้อยกว่าที่กำหนดในกฎกระทรวงหรือมีเอกสารรับรองอัตราการทำจากสถาบันที่เชื่อถือได้ประกอบการขออนุญาต ฉบับจริง1ชุด/สำเนา0ชุด หมายเหตุ(เอกสารในส่วนของผู้ออกแบบ)	-
17)	แบบแปลนและรายการคำนวณงานระบบของอาคารตามกฎหมายกระทรวงฉบับที่ 33 (พ.ศ. 2535) ฉบับจริง1ชุด/สำเนา0ชุด หมายเหตุ(เอกสารที่ต้องยื่นเพิ่มเติมสำหรับกรณีเป็นอาคารสูงหรืออาคารขนาดใหญ่พิเศษ (เอกสารในส่วนของผู้ออกแบบ)	-
18)	หนังสือรับรองของผู้ประกอบวิชาชีพวิศวกรรมควบคุมของวิศวกรผู้ออกแบบ	-

ลำดับ	ชื่อเอกสาร จำนวน และรายละเอียดเพิ่มเติม (ถ้ามี)	หน่วยงานภาครัฐผู้ออกเอกสาร
	ระบบปรับอากาศ (ระดับวุฒิวิศวกร) ฉบับจริง1ชุด/สำเนา0ชุด หมายเหตุ(เอกสารที่ต้องยื่นเพิ่มเติมสำหรับกรณีเป็นอาคารสูงหรืออาคารขนาดใหญ่พิเศษ (เอกสารในส่วนของผู้ออกแบบ))	
19)	หนังสือรับรองของผู้ประกอบวิชาชีพวิศวกรรมควบคุมของวิศวกรผู้ออกแบบระบบไฟฟ้า (ระดับวุฒิวิศวกร) ฉบับจริง1ชุด/สำเนา0ชุด หมายเหตุ(เอกสารที่ต้องยื่นเพิ่มเติมสำหรับกรณีเป็นอาคารสูงหรืออาคารขนาดใหญ่พิเศษ (เอกสารในส่วนของผู้ออกแบบ))	-
20)	หนังสือรับรองของผู้ประกอบวิชาชีพวิศวกรรมควบคุมและวิศวกรผู้ออกแบบระบบป้องกันเพลิงไหม้ (ระดับวุฒิวิศวกร) ฉบับจริง1ชุด/สำเนา0ชุด หมายเหตุ(เอกสารที่ต้องยื่นเพิ่มเติมสำหรับกรณีเป็นอาคารสูงหรืออาคารขนาดใหญ่พิเศษ (เอกสารในส่วนของผู้ออกแบบ))	-
21)	หนังสือรับรองของผู้ประกอบวิชาชีพวิศวกรรมควบคุมของวิศวกรผู้ออกแบบระบบบำบัดน้ำเสียและการระบายน้ำทิ้ง (ระดับวุฒิวิศวกร) ฉบับจริง1ชุด/สำเนา0ชุด หมายเหตุ(เอกสารที่ต้องยื่นเพิ่มเติมสำหรับกรณีเป็นอาคารสูงหรืออาคารขนาดใหญ่พิเศษ (เอกสารในส่วนของผู้ออกแบบ))	-
22)	หนังสือรับรองของผู้ประกอบวิชาชีพวิศวกรรมควบคุมของวิศวกรผู้ออกแบบระบบประปา (ระดับวุฒิวิศวกร) ฉบับจริง1ชุด/สำเนา0ชุด หมายเหตุ(เอกสารที่ต้องยื่นเพิ่มเติมสำหรับกรณีเป็นอาคารสูงหรืออาคารขนาดใหญ่พิเศษ (เอกสารในส่วนของผู้ออกแบบ))	-
23)	หนังสือรับรองของผู้ประกอบวิชาชีพวิศวกรรมควบคุมของวิศวกรผู้ออกแบบระบบลิฟต์ (ระดับวุฒิวิศวกร) ฉบับจริง1ชุด/สำเนา0ชุด หมายเหตุ(เอกสารที่ต้องยื่นเพิ่มเติมสำหรับกรณีเป็นอาคารสูงหรืออาคารขนาดใหญ่พิเศษ (เอกสารในส่วนของผู้ออกแบบ))	-

ค่าธรรมเนียม

ลำดับ	รายละเอียดค่าธรรมเนียม	ค่าธรรมเนียม (บาท / ร้อยละ)
1)	เป็นไปตามหลักเกณฑ์ของกฎกระทรวงฉบับที่ 7 พ.ศ. 2528 ออกตามความในพระราชบัญญัติควบคุมอาคารพ.ศ. 2522	

กฎหมายที่ให้อำนาจการอนุญาต หรือที่เกี่ยวข้อง:

1)พระราชบัญญัติควบคุมอาคารพ.ศ. 2522

การขออนุญาตรื้อถอนอาคาร

หลักเกณฑ์ วิธีการ เงื่อนไข (ถ้ามี) ในการยื่นคำขอ และในการพิจารณาอนุญาต

ผู้ใดจะรื้อถอนอาคารที่มีส่วนสูงเกิน 15 เมตรซึ่งอยู่ห่างจากอาคารอื่นหรือที่สาธารณะน้อยกว่าความสูงของอาคารและอาคารที่อยู่ห่างจากอาคารอื่นหรือที่สาธารณะน้อยกว่า ๒ เมตรต้องได้รับใบอนุญาตจากเจ้าพนักงานท้องถิ่นซึ่งเจ้าพนักงานท้องถิ่นต้องตรวจพิจารณาและออกใบอนุญาตหรือมีหนังสือแจ้งคำสั่งไม่อนุญาตพร้อมด้วยเหตุผลให้ผู้ขอรับใบอนุญาตทราบภายใน 45 วันนับแต่วันที่ได้รับคำขอในกรณีมีเหตุจำเป็นที่เจ้าพนักงานท้องถิ่นไม่อาจออกใบอนุญาตหรือยังไม่อาจมีคำสั่งไม่อนุญาตได้ภายในกำหนดเวลาให้ขยายเวลาออกไปได้อีกไม่เกิน 2 คราวคราวละไม่เกิน 45 วันแต่ต้องมีหนังสือแจ้งการขยายเวลาและเหตุจำเป็นแต่ละคราวให้ผู้ขอรับใบอนุญาตทราบก่อนสิ้นกำหนดเวลาหรือตามที่ได้ขยายเวลาไว้แล้วแต่กรณี

ขั้นตอน ระยะเวลา และส่วนงานที่รับผิดชอบ

ระยะเวลาในการดำเนินการรวม : 45 วัน

ลำดับ	ขั้นตอน	ระยะเวลา	ส่วนที่รับผิดชอบ
1)	การตรวจสอบเอกสาร ยื่นขออนุญาตรื้อถอนอาคารพร้อมเอกสาร (หมายเหตุ: (องค์การปกครองส่วนท้องถิ่นในพื้นที่ที่จะขออนุญาตรื้อถอนอาคาร))	1 วัน	องค์การบริหารส่วนตำบล หนองหัวพานอำเภอขาม สะแกแสงจังหวัด นครราชสีมา
2)	การพิจารณา เจ้าพนักงานท้องถิ่นตรวจพิจารณาเอกสารประกอบการขออนุญาต (หมายเหตุ: (องค์การปกครองส่วนท้องถิ่นในพื้นที่ที่จะขออนุญาตรื้อถอนอาคาร))	2 วัน	องค์การบริหารส่วนตำบล หนองหัวพานอำเภอขาม สะแกแสงจังหวัด นครราชสีมา
3)	การพิจารณา เจ้าพนักงานท้องถิ่นดำเนินการตรวจสอบการใช้ประโยชน์ที่ดินตามกฎหมายว่าด้วยการผังเมืองตรวจสอบสถานที่ก่อสร้างจัดทำผังบริเวณแผนที่สังเขปตรวจสอบกฎหมายอื่นที่เกี่ยวข้องเช่นประกาศกระทรวงคมนาคมเรื่องเขตปลอดภัยในการเดินอากาศเขตปลอดภัยทางทหารฯ และพรบ.จัดสรรที่ดินฯ(หมายเหตุ: (องค์การปกครองส่วนท้องถิ่นในพื้นที่ที่จะขออนุญาตรื้อถอนอาคาร))	7 วัน	องค์การบริหารส่วนตำบล หนองหัวพานอำเภอขาม สะแกแสงจังหวัด นครราชสีมา
4)	การลงนาม/คณะกรรมการมีมติ เจ้าพนักงานท้องถิ่นตรวจพิจารณาแบบแปลนและพิจารณาออกใบอนุญาต (อ.1) และแจ้งให้ผู้ขอมารับใบอนุญาตรื้อถอนอาคาร (น.1) (หมายเหตุ: (องค์การปกครองส่วนท้องถิ่นในพื้นที่ที่จะขออนุญาตรื้อถอนอาคาร))	35 วัน	องค์การบริหารส่วนตำบล หนองหัวพานอำเภอขาม สะแกแสงจังหวัด นครราชสีมา

รายการเอกสาร หลักฐานประกอบ

ลำดับ	ชื่อเอกสาร จำนวน และรายละเอียดเพิ่มเติม (ถ้ามี)	หน่วยงานภาครัฐผู้ออกเอกสาร
1)	บัตรประจำตัวประชาชน ฉบับจริง 0 ฉบับ/สำเนา 1 ฉบับ/หมายเหตุ(กรณีบุคคลธรรมดา)	-
2)	หนังสือรับรองนิติบุคคล	-

ลำดับ	ชื่อเอกสาร จำนวน และรายละเอียดเพิ่มเติม (ถ้ามี)	หน่วยงานภาครัฐผู้ออกเอกสาร
	ฉบับจริง0ชุด/สำเนา1ชุด/หมายเหตุ(กรณีนิติบุคคล)	
3)	แบบคำขออนุญาตรื้อถอนอาคาร (แบบข. 1) ฉบับจริง1ชุด/สำเนา0ชุด/หมายเหตุ(เอกสารในส่วนของผู้ขออนุญาต)	-
4)	หนังสือรับรองของผู้ประกอบวิชาชีพวิศวกรรมควบคุมของผู้ออกแบบขั้นตอนวิธีการและสิ่งป้องกันวัสดุร่วงหล่นในการรื้อถอนอาคาร (กรณีที่เป็นอาคารมีลักษณะขนาดอยู่ในประเภทเป็นวิชาชีพวิศวกรรมควบคุม) ฉบับจริง1ชุด/สำเนา0ชุด/ หมายเหตุ(เอกสารในส่วนของผู้ขออนุญาต)	-
5)	โฉนดที่ดินน.ส.3 หรือส.ค.1 ขนาดเท่าต้นฉบับทุกหน้าพร้อมเจ้าของที่ดินลงนามรับรองสำเนาทุกหน้ากรณีผู้ขออนุญาตไม่ใช่เจ้าของที่ดินต้องมีหนังสือยินยอมของเจ้าของที่ดินให้รื้อถอนอาคารในที่ดิน ฉบับจริง0ชุด/สำเนา1ชุด/ หมายเหตุ(เอกสารในส่วนของผู้ขออนุญาต)	-
6)	ใบอนุญาตให้ใช้ที่ดินและประกอบกิจการในนิคมอุตสาหกรรมหรือใบอนุญาตฯ ฉบับต่ออายุหรือใบอนุญาตให้ใช้ที่ดินและประกอบกิจการ (ส่วนขยาย) พร้อมเงื่อนไขและแผนผังที่ดินแนบท้าย (กรณีอาคารอยู่ในนิคมอุตสาหกรรม) ฉบับจริง1ชุด/สำเนา0ชุด หมายเหตุ(เอกสารในส่วนของผู้ขออนุญาต)	-
7)	กรณีที่มีการมอบอำนาจต้องมีหนังสือมอบอำนาจติดอากรแสตมป์ 30 บาท พร้อมสำเนาบัตรประจำตัวประชาชนสำเนาทะเบียนบ้านหรือหนังสือเดินทางของผู้มอบและผู้รับมอบอำนาจ ฉบับจริง1ชุด/สำเนา0ชุด หมายเหตุ(เอกสารในส่วนของผู้ขออนุญาต)	-
8)	บัตรประจำตัวประชาชนและสำเนาทะเบียนบ้านของผู้มีอำนาจลงนามแทนนิติบุคคลผู้รับมอบอำนาจเจ้าของที่ดิน (กรณีเจ้าของที่ดินเป็นนิติบุคคล) ฉบับจริง0ชุด/สำเนา1ชุด หมายเหตุ (เอกสารในส่วนของผู้ขออนุญาต)	-
9)	กรณีที่มีการมอบอำนาจต้องมีหนังสือมอบอำนาจติดอากรแสตมป์ 30 บาท พร้อมสำเนาบัตรประจำตัวประชาชนสำเนาทะเบียนบ้านหรือหนังสือเดินทางของผู้มอบและผู้รับมอบอำนาจบัตรประชาชนและสำเนาทะเบียนของผู้มีอำนาจลงนามแทนนิติบุคคลผู้รับมอบอำนาจเจ้าของอาคาร (กรณีเจ้าของอาคารเป็นนิติบุคคล) ฉบับจริง0ชุด/สำเนา1ชุด หมายเหตุ (เอกสารในส่วนของผู้ขออนุญาต)	-
10)	หนังสือรับรองของสถาปนิกผู้ออกแบบพร้อมสำเนาใบอนุญาตเป็นผู้ประกอบวิชาชีพสถาปัตยกรรมควบคุม (กรณีที่เป็นอาคารมีลักษณะขนาดอยู่ในประเภทวิชาชีพสถาปัตยกรรมควบคุม) ฉบับจริง1ชุด/สำเนา0ชุด หมายเหตุ(เอกสารในส่วนของผู้ออกแบบและควบคุมงาน)	-
11)	หนังสือรับรองของวิศวกรผู้ออกแบบพร้อมสำเนาใบอนุญาตเป็นผู้ประกอบวิชาชีพวิศวกรรมควบคุม (กรณีที่เป็นอาคารมีลักษณะขนาดอยู่ในประเภทวิชาชีพวิศวกรรมควบคุม) ฉบับจริง1ชุด/สำเนา0ชุด หมายเหตุ(เอกสารในส่วนของผู้ออกแบบและควบคุมงาน)	-
12)	แผนผังบริเวณแบบแปลนรายการประกอบแบบแปลนที่มีลายมือชื่อพร้อมเขียนชื่อตัวบรรจงและคุณวุฒิที่อยู่ของสถาปนิกและวิศวกรผู้ออกแบบตามกฎหมายกระทรวงฉบับที่ 10 (พ.ศ.2528)ฉบับจริง1ชุด/สำเนา0ชุด หมายเหตุ(เอกสารในส่วนของผู้ออกแบบและควบคุมงาน)	-

ค่าธรรมเนียม

ลำดับ	รายละเอียดค่าธรรมเนียม	ค่าธรรมเนียม (บาท / ร้อยละ)
1)	เป็นไปตามหลักเกณฑ์ของกฎกระทรวงฉบับที่ 7 พ.ศ. 2528 ออกตามความในพระราชบัญญัติควบคุมอาคารพ.ศ. 2522 (หมายเหตุ: -)	

กฎหมายที่ให้อำนาจการอนุญาต หรือที่เกี่ยวข้อง:

- 1)พระราชบัญญัติควบคุมอาคารพ.ศ. 2522

การขออนุญาตก่อสร้างอาคาร

หลักเกณฑ์ วิธีการ เงื่อนไข (ถ้ามี) ในการยื่นคำขอ และในการพิจารณาอนุญาต

ผู้ใดจะก่อสร้างอาคารต้องได้รับใบอนุญาตจากเจ้าพนักงานท้องถิ่นโดยเจ้าพนักงานท้องถิ่นต้องตรวจพิจารณาและออกใบอนุญาตหรือมีหนังสือแจ้งคำสั่งไม่อนุญาตพร้อมด้วยเหตุผลให้ผู้ขอรับใบอนุญาตทราบภายใน 45 วันนับแต่วันที่ได้รับคำขอในกรณีมีเหตุจำเป็นที่เจ้าพนักงานท้องถิ่นไม่อาจออกใบอนุญาตหรือยังไม่อาจมีคำสั่งไม่อนุญาตได้ภายในกำหนดเวลาให้ขยายเวลาออกไปได้อีกไม่เกิน 2 ครั้งคราวละไม่เกิน 45 วันแต่ต้องมีหนังสือแจ้งการขยายเวลาและเหตุจำเป็นแต่ละคราวให้ผู้ขอรับใบอนุญาตทราบก่อนสิ้นกำหนดเวลาหรือตามที่ได้ขยายเวลาไว้นั้นแล้วแต่กรณี

ขั้นตอน ระยะเวลา และส่วนงานที่รับผิดชอบ

ระยะเวลาในการดำเนินการรวม : 45 วัน

ลำดับ	ขั้นตอน	ระยะเวลา	ส่วนที่รับผิดชอบ
1)	การตรวจสอบเอกสาร ยื่นคำขออนุญาตก่อสร้างอาคารพร้อมเอกสาร	1 วัน	-
2)	การตรวจสอบเอกสาร เจ้าพนักงานท้องถิ่นตรวจสอบพิจารณาเอกสารประกอบการขออนุญาต	2 วัน	-
3)	การตรวจสอบเอกสาร เจ้าพนักงานท้องถิ่นดำเนินการตรวจสอบการใช้ประโยชน์ที่ดินตามกฎหมายว่าด้วยการผังเมืองตรวจสอบสถานที่ก่อสร้างจัดทำผังบริเวณแผนที่สังเขปตรวจสอบกฎหมายอื่นที่เกี่ยวข้องเช่นประกาศกระทรวงคมนาคมเรื่องเขตปลอดภัยในการเดินอากาศเขตปลอดภัยทางทหารฯและพรบ.จัดสรรที่ดิน	7 วัน	-
4)	การตรวจสอบเอกสาร เจ้าพนักงานท้องถิ่นตรวจพิจารณาแบบแปลนและพิจารณาออกใบ อนุญาต (อ.1) และแจ้งให้ผู้ขอมารับใบอนุญาตก่อสร้างอาคาร (น.1)	35 วัน	-

รายการเอกสาร หลักฐานประกอบ

ลำดับ	ชื่อเอกสาร จำนวน และรายละเอียดเพิ่มเติม (ถ้ามี)	หน่วยงานภาครัฐผู้ออกเอกสาร
1)	บัตรประจำตัวประชาชน ฉบับจริง1ฉบับ/สำเนา1ฉบับ	-
2)	หนังสือรับรองนิติบุคคล ฉบับจริง1ฉบับ/สำเนา1ฉบับ	-
3)	แบบคำขออนุญาตก่อสร้างอาคาร (แบบข. 1) ฉบับจริง1ฉบับ/สำเนา1ฉบับ	-
4)	โฉนดที่ดินน.ส.3 หรือส.ค.1 ขนาดเท่าต้นฉบับทุกหน้าพร้อมเจ้าของที่ดินลงนามรับรองสำเนาทุกหน้ากรณีผู้ขออนุญาตไม่ใช่เจ้าของที่ดินต้องมีหนังสือยินยอมของเจ้าของที่ดินให้ก่อสร้างอาคารในที่ดิน ฉบับจริง1ฉบับ/สำเนา1ฉบับ	-
5)	ใบอนุญาตให้ใช้ที่ดินและประกอบกิจการในนิคมอุตสาหกรรมหรือใบอนุญาตฯ ฉบับต่ออายุหรือใบอนุญาตให้ใช้ที่ดินและประกอบกิจการ (ส่วนขยาย) พร้อมเงื่อนไขและแผนผังที่ดินแนบท้าย (กรณีอาคารอยู่ในนิคมอุตสาหกรรม) ฉบับจริง1ฉบับ/สำเนา1ฉบับ	-

ลำดับ	ชื่อเอกสาร จำนวน และรายละเอียดเพิ่มเติม (ถ้ามี)	หน่วยงานภาครัฐผู้ออกเอกสาร
6)	กรณีที่มีการมอบอำนาจต้องมีหนังสือมอบอำนาจติดอากรแสตมป์๓๐บาทพร้อมสำเนาบัตรประจำตัวประชาชนสำเนาทะเบียนบ้านหรือหนังสือเดินทางของผู้มอบและผู้รับมอบอำนาจ ฉบับจริง1ฉบับ/สำเนา1ฉบับ	-
7)	บัตรประจำตัวประชาชนและสำเนาทะเบียนบ้านของผู้มีอำนาจลงนามแทนนิติบุคคลผู้รับมอบอำนาจเจ้าของที่ดิน (กรณีเจ้าของที่ดินเป็นนิติบุคคล) ฉบับจริง1ฉบับ/สำเนา1ฉบับ/หมายเหตุ-	-
8)	หนังสือยินยอมให้ขีดเขตที่ดินต่างเจ้าของ (กรณีก่อสร้างอาคารขีดเขตที่ดิน) ฉบับจริง1ฉบับ/สำเนา1ฉบับ/หมายเหตุ-	-
9)	หนังสือรับรองของสถาปนิกผู้ออกแบบพร้อมสำเนาใบอนุญาตเป็นผู้ประกอบวิชาชีพสถาปัตยกรรมควบคุม (กรณีที่เป็นอาคารมีลักษณะขนาดอยู่ในประเภทวิชาชีพสถาปัตยกรรมควบคุม) ฉบับจริง1ฉบับ/สำเนา1ฉบับ/หมายเหตุ-	-
10)	หนังสือรับรองของวิศวกรผู้ออกแบบพร้อมสำเนาใบอนุญาตเป็นผู้ประกอบวิชาชีพวิศวกรรมควบคุม (กรณีที่เป็นอาคารมีลักษณะขนาดอยู่ในประเภทวิชาชีพวิศวกรรมควบคุม) ฉบับจริง1ฉบับ/สำเนา1ฉบับ/หมายเหตุ-	-
11)	แผนผังบริเวณแบบแปลนรายการประกอบแบบแปลนที่มีลายมือชื่อพร้อมทั้งเขียนชื่อตัวบรรจงและคุณวุฒิที่อยู่ของสถาปนิกและวิศวกรผู้ออกแบบตามกฎหมายกระทรวงฉบับที่ 10 (พ.ศ.2528) ฉบับจริง1ฉบับ/สำเนา1ฉบับ/หมายเหตุ-	-
12)	รายการคำนวณโครงสร้างแผ่นปกระบุชื่อเจ้าของอาคารชื่ออาคารสถานที่ก่อสร้างชื่อคุณวุฒิที่อยู่ของวิศวกรผู้คำนวณพร้อมลงนามทุกแผ่น (กรณีอาคารสาธารณะอาคารพิเศษอาคารที่ก่อสร้างด้วยวัสดุถาวรและทนไฟเป็นส่วนใหญ่) กรณีอาคารบางประเภทที่ตั้งอยู่ในบริเวณที่ต้องมีการคำนวณให้อาคารสามารถรับแรงสั่นสะเทือนจากแผ่นดินไหวได้ตามกฎกระทรวงกำหนดการรับน้ำหนักความต้านทานความคงทนของอาคารและพื้นดินที่รองรับอาคารในการต้านทานแรงสั่นสะเทือนของแผ่นดินไหวพ.ศ. 2540 ต้องแสดงรายละเอียดการคำนวณการออกแบบโครงสร้าง ฉบับจริง1ฉบับ/สำเนา1ฉบับ/หมายเหตุ-	-
13)	กรณีใช้หน่วยแรงเกินกว่าค่าที่กำหนดในกฎกระทรวงฉบับที่ 6 พ.ศ. 2527 เช่น ใช้ค่า $f_c > 65 \text{ ksc.}$ หรือค่า $f_c' > 173.3 \text{ ksc.}$ ให้แนบเอกสารแสดงผลการทดสอบความมั่นคงแข็งแรงของวัสดุที่รับรองโดยสถาบันที่เชื่อถือได้วิศวกรผู้คำนวณและผู้ขออนุญาตลงนาม/ฉบับจริง1ฉบับ/สำเนา1ฉบับ/หมายเหตุ-	-
14)	กรณีอาคารที่เข้าข่ายตามกฎหมายฉบับที่ 48 พ.ศ. 2540 ต้องมีระยะของคอนกรีตที่หุ้มเหล็กเสริมหรือคอนกรีตหุ้มเหล็กไม่น้อยกว่าที่กำหนดในกฎกระทรวงหรือมีเอกสารรับรองอัตราการทนไฟจากสถาบันที่เชื่อถือได้ประกอบการขออนุญาตฉบับจริง1ฉบับ/สำเนา1ฉบับ	-
15)	หนังสือยินยอมเป็นผู้ควบคุมงานของสถาปนิกผู้ควบคุมการก่อสร้างพร้อมสำเนาใบอนุญาตเป็นผู้ประกอบวิชาชีพสถาปัตยกรรมควบคุม (กรณีอาคารที่ต้องมีสถาปนิกควบคุมงาน)	-

ลำดับ	ชื่อเอกสาร จำนวน และรายละเอียดเพิ่มเติม (ถ้ามี)	หน่วยงานภาครัฐผู้ออกเอกสาร
	ฉบับจริง1ฉบับ/สำเนา1ฉบับ	
16)	หนังสือยินยอมเป็นผู้ควบคุมงานของวิศวกรผู้ควบคุมการก่อสร้างพร้อมสำเนาใบอนุญาตเป็นผู้ประกอบวิชาชีพวิศวกรรมควบคุม (กรณีอาคารที่ต้องมีวิศวกรควบคุมงาน) ฉบับจริง1ฉบับ/สำเนา1ฉบับ	-
17)	แบบแปลนและรายการคำนวณงานระบบของอาคารตามกฎหมายกระทรวงฉบับที่ 33 (พ.ศ. 2535) ฉบับจริง1ฉบับ/สำเนา1ฉบับ	-
18)	หนังสือรับรองของผู้ประกอบวิชาชีพวิศวกรรมควบคุมของวิศวกรผู้ออกแบบระบบปรับอากาศ ฉบับจริง1ฉบับ/สำเนา1ฉบับ	-
19)	หนังสือรับรองของผู้ประกอบวิชาชีพวิศวกรรมควบคุมของวิศวกรผู้ออกแบบระบบไฟฟ้า ฉบับจริง1ฉบับ/สำเนา1ฉบับ	-
20)	หนังสือรับรองของผู้ประกอบวิชาชีพวิศวกรรมควบคุมของวิศวกรผู้ออกแบบระบบป้องกันเพลิงไหม้ ฉบับจริง1ฉบับ/สำเนา1ฉบับ	-
21)	หนังสือรับรองของผู้ประกอบวิชาชีพวิศวกรรมควบคุมของวิศวกรผู้ออกแบบระบบบำบัดน้ำเสียและการระบายน้ำทิ้ง ฉบับจริง1ฉบับ/สำเนา1ฉบับ	-
22)	หนังสือรับรองของผู้ประกอบวิชาชีพวิศวกรรมควบคุมของวิศวกรผู้ออกแบบระบบประปา ฉบับจริง1ฉบับ/สำเนา1ฉบับ	-
23)	หนังสือรับรองของผู้ประกอบวิชาชีพวิศวกรรมควบคุมของวิศวกรผู้ออกแบบระบบลิฟต์ ฉบับจริง1ฉบับ/สำเนา1ฉบับ	-

ค่าธรรมเนียม

ลำดับ	รายละเอียดค่าธรรมเนียม	ค่าธรรมเนียม (บาท / ร้อยละ)
1)	เป็นไปตามหลักเกณฑ์ของกฎกระทรวงฉบับที่ 7 พ.ศ. 2528 ออกตามความในพระราชบัญญัติควบคุมอาคารพ.ศ. 2522	ค่าธรรมเนียม 0 บาท

การแจ้งขุดดิน

หลักเกณฑ์ วิธีการ เงื่อนไข (ถ้ามี) ในการยื่นคำขอ และในการพิจารณาอนุญาต

1. การขุดดินที่ต้องแจ้งต่อเจ้าพนักงานท้องถิ่นจะต้องมีองค์ประกอบที่ครบถ้วนดังนี้

1.1 การดำเนินการขุดดินนั้นจะต้องเป็นการดำเนินการในท้องที่ที่พระราชบัญญัติการขุดดินและถมดินใช้บังคับได้แก่

- 1) เทศบาล
- 2) กรุงเทพมหานคร
- 3) เมืองพัทยา
- 4) องค์การปกครองส่วนท้องถิ่นอื่นตามที่มีกฎหมายโดยเฉพาะจัดตั้งขึ้นซึ่งรัฐมนตรีประกาศกำหนดในราชกิจจานุเบกษา

5) บริเวณที่มีพระราชกฤษฎีกาให้ใช้บังคับกฎหมายว่าด้วยการควบคุมอาคาร

6) เขตผังเมืองรวมตามกฎหมายว่าด้วยการผังเมือง

7) ท้องที่ซึ่งรัฐมนตรีประกาศกำหนดให้ใช้บังคับพระราชบัญญัติการขุดดินและถมดิน (ใช้กับกรณีองค์การบริหารส่วนท้องถิ่นซึ่งไม่อยู่ในเขตควบคุมอาคารและไม่อยู่ในเขตผังเมืองรวม)

1.2 การดำเนินการขุดดินเข้าลักษณะตามมาตรา 17 แห่งพระราชบัญญัติการขุดดินและถมดินคือประสงค์จะทำการขุดดินโดยมีความลึกจากระดับพื้นดินเกิน 3 เมตรหรือมีพื้นที่ปากบ่อดินเกินหนึ่งหมื่นตารางเมตรหรือมีความลึกหรือพื้นที่ตามที่เจ้าพนักงานท้องถิ่นประกาศกำหนดโดยการประกาศของเจ้าพนักงานท้องถิ่นจะต้องไม่เป็นการกระทำที่ขัดหรือแย้งกับพระราชบัญญัติการขุดดินและถมดินพ.ศ. 2543

2. การพิจารณารับแจ้งการขุดดิน

เจ้าพนักงานท้องถิ่นต้องออกใบรับแจ้งตามแบบที่เจ้าพนักงานท้องถิ่นกำหนดเพื่อเป็นหลักฐานการแจ้งภายใน 7 วันนับแต่วันที่ได้รับแจ้งถ้าการแจ้งเป็นไปโดยไม่ถูกต้องให้เจ้าพนักงานท้องถิ่นแจ้งให้แก้ไขให้ถูกต้องภายใน 7 วันนับแต่วันที่ผู้แจ้งได้รับแจ้งให้แก้ไขให้เจ้าพนักงานท้องถิ่นมีอำนาจออกคำสั่งให้การแจ้งเป็นอันสิ้นผลกรณีถ้าผู้แจ้งได้แก้ไขให้ถูกต้องภายในเวลาที่กำหนดให้เจ้าพนักงานท้องถิ่นออกใบรับแจ้งให้แก่ผู้แจ้งภายใน 3 วันนับแต่วันที่ได้รับแจ้งที่ถูกต้อง

ขั้นตอน ระยะเวลา และส่วนงานที่รับผิดชอบ

ระยะเวลาในการดำเนินการรวม : 7 วัน

ลำดับ	ขั้นตอน	ระยะเวลา	ส่วนที่รับผิดชอบ
1)	การตรวจสอบเอกสาร ผู้แจ้งยื่นเอกสารแจ้งการขุดดินตามที่กำหนดให้เจ้าพนักงานท้องถิ่นดำเนินการตรวจสอบข้อมูล (หมายเหตุ: (องค์การปกครองส่วนท้องถิ่นในพื้นที่ที่จะดำเนินการขุดดิน))	1 วัน	องค์การบริหารส่วนตำบล หนองหัวพานอำเภอขาม สะแกแสงจังหวัด นครราชสีมา
2)	การพิจารณา เจ้าพนักงานท้องถิ่นดำเนินการตรวจสอบและพิจารณา (กรณีถูกต้อง) (หมายเหตุ: (องค์การปกครองส่วนท้องถิ่นในพื้นที่ที่จะดำเนินการขุดดิน))	5 วัน	องค์การบริหารส่วนตำบล หนองหัวพาน

ลำดับ	ขั้นตอน	ระยะเวลา	ส่วนที่รับผิดชอบ
3)	การลงนาม/คณะกรรมการมีมติ เจ้าพนักงานท้องถิ่นออกไปรับแจ้งและแจ้งให้ผู้แจ้งมารับใบรับแจ้ง (หมายเหตุ: (องค์การปกครองส่วนท้องถิ่นในพื้นที่ที่จะดำเนินการขุดดิน))	1 วัน	องค์การบริหารส่วนตำบล หนองหัวพาน

รายการเอกสาร หลักฐานประกอบ

ลำดับ	ชื่อเอกสาร จำนวน และรายละเอียดเพิ่มเติม (ถ้ามี)	หน่วยงานภาครัฐผู้ออกเอกสาร
1)	บัตรประจำตัวประชาชน ฉบับจริง0ฉบับ/สำเนา1ฉบับ หมายเหตุ(กรณีบุคคลธรรมดา)	-
2)	หนังสือรับรองนิติบุคคล ฉบับจริง0ฉบับ/สำเนา1ฉบับ หมายเหตุ(กรณีนิติบุคคล)	-
3)	แผนผังบริเวณที่ประสงค์จะดำเนินการขุดดิน ฉบับจริง1ชุด/สำเนา0ชุด หมายเหตุ-	-
4)	แผนผังแสดงเขตที่ดินและที่ดินบริเวณข้างเคียง ฉบับจริง1ชุด/สำเนา0ชุด หมายเหตุ-	-
5)	แบบแปลนรายการประกอบแบบแปลน ฉบับจริง1ชุด/สำเนา0ชุด หมายเหตุ-	-
6)	โฉนดที่ดินน.ส.3 หรือส.ค.1 ขนาดเท่าต้นฉบับทุกหน้าพร้อมเจ้าของที่ดินลงนาม รับรองสำเนาทุกหน้า ฉบับจริง0ชุด/สำเนา1ชุด หมายเหตุ(กรณีผู้ขออนุญาตไม่ใช่เจ้าของที่ดินต้องมีหนังสือยินยอมของเจ้าของ ที่ดินให้ก่อสร้างอาคารในที่ดิน)	-
7)	หนังสือมอบอำนาจกรณีให้บุคคลอื่นยื่นแจ้งการขุดดิน ฉบับจริง1ชุด/สำเนา0ชุด หมายเหตุ-	-
8)	หนังสือยินยอมของเจ้าของที่ดินกรณีที่ดินบุคคลอื่น ฉบับจริง1ชุด/สำเนา0ชุด/หมายเหตุ-	-
9)	รายการคำนวณ (วิศวกรผู้ออกแบบและคำนวณการขุดดินที่มีความลึกจากระดับ พื้นดินเกิน๓เมตรหรือพื้นที่ปากบ่อดินเกิน 10,000 ตารางเมตรต้องเป็นผู้ได้รับ ใบอนุญาตประกอบวิชาชีพวิศวกรรมควบคุมสาขาวิศวกรรมโยธาไม่ต่ำกว่าระดับ สามัญวิศวกรรมธิการขุดดินที่มีความลึกเกินสูง 20 เมตรวิศวกรผู้ออกแบบและ คำนวณต้องเป็นผู้ได้รับใบอนุญาตประกอบวิชาชีพวิศวกรรมควบคุมสาขา วิศวกรรมโยธาระดับวุฒิวิศวกร) ฉบับจริง1ชุด/สำเนา0ชุด/หมายเหตุ-	-
10)	รายละเอียดการติดตั้งอุปกรณ์สำหรับวัดการเคลื่อนตัวของดิน ฉบับจริง1ชุด/สำเนา0ชุด หมายเหตุ(กรณีการขุดดินลึกเกิน 20 เมตร)	-

ลำดับ	ชื่อเอกสาร จำนวน และรายละเอียดเพิ่มเติม (ถ้ามี)	หน่วยงานภาครัฐผู้ออกเอกสาร
11)	ชื่อผู้ควบคุมงาน (กรณีการขุดดินลึกเกิน 3 เมตรหรือมีพื้นที่ปากบ่อดินเกิน 10,000 ตารางเมตรหรือมีความลึกหรือมีพื้นที่ตามที่เจ้าพนักงานท้องถิ่นประกาศกำหนดผู้ควบคุมงานต้องเป็นผู้ได้รับใบอนุญาตประกอบวิชาชีพวิศวกรรมควบคุมสาขาวิศวกรรมโยธา) ฉบับจริง1ชุด/สำเนา0ชุด	-

ค่าธรรมเนียม

- ค่าธรรมเนียมต่อฉบับฉบับละ 500 บาท

การแจ้งถมดิน

1.การถมดินที่ต้องแจ้งต่อเจ้าพนักงานท้องถิ่นจะต้องมีองค์ประกอบที่ครบถ้วน ดังนี้

1.1 การดำเนินการถมดินนั้นจะต้องเป็นการดำเนินการในท้องที่ที่พระราชบัญญัติการขุดดินและถมดินใช้บังคับ ได้แก่

- 1) เทศบาล
- 2) กรุงเทพมหานคร
- 3) เมืองพัทยา
- 4) องค์การปกครองส่วนท้องถิ่นอื่นตามที่มีความหมายโดยเฉพาะจัดตั้งขึ้น ซึ่งรัฐมนตรีประกาศ

กำหนดในราชกิจจานุเบกษา

- 5) บริเวณที่มีพระราชกฤษฎีกาให้ใช้บังคับกฎหมายว่าด้วยการควบคุมอาคาร
- 6) เขตผังเมืองรวมตามกฎหมายว่าด้วยการผังเมือง
- 7) ท้องที่ซึ่งรัฐมนตรีประกาศกำหนดให้ใช้บังคับพระราชบัญญัติการขุดดินและถมดิน (ใช้กับ

กรณีองค์การบริหารส่วนท้องถิ่นซึ่งไม่อยู่ในเขตควบคุมอาคารและไม่อยู่ในเขตผังเมืองรวม)

1.2 การดำเนินการถมดินเข้าลักษณะตามมาตรา 26 แห่งพระราชบัญญัติการขุดดินและถมดินคือ ประสงค์จะทำการถมดินโดยมีความสูงของเนินดินเกินกว่าระดับที่ดินต่างเจ้าของที่อยู่ข้างเคียง และมีพื้นที่เกิน 2,000 ตารางเมตร หรือมีพื้นที่เกินกว่าที่เจ้าพนักงานท้องถิ่นประกาศกำหนด ซึ่งการประกาศของเจ้าพนักงานท้องถิ่นจะต้องไม่เป็นการขัดหรือแย้งกับพระราชบัญญัติการขุดดินและถมดิน

2. การพิจารณารับแจ้งการถมดิน

เจ้าพนักงานท้องถิ่นต้องออกไปรับแจ้งตามแบบที่เจ้าพนักงานท้องถิ่นกำหนด เพื่อเป็นหลักฐานการแจ้ง ภายใน 7 วัน นับแต่วันที่รับแจ้ง ถ้าการแจ้งเป็นไปโดยไม่ถูกต้องให้เจ้าพนักงานท้องถิ่นแจ้งให้แก้ไขให้ถูกต้อง ภายใน 7 วัน นับแต่วันที่มีการแจ้ง ถ้าผู้แจ้งไม่แก้ไขให้ถูกต้องภายใน 7 วันนับแต่วันที่ผู้แจ้งได้รับแจ้งให้แก้ไข ให้เจ้าพนักงานท้องถิ่นมีอำนาจออกคำสั่งให้การแจ้งเป็นอันสิ้นผล กรณีถ้าผู้แจ้งได้แก้ไขให้ถูกต้องภายในเวลาที่กำหนด ให้เจ้าพนักงานท้องถิ่นออกไปรับแจ้งให้แก่ผู้แจ้งภายใน 3 วันนับแต่วันที่รับแจ้งที่ถูกต้อง

กฎหมายที่เกี่ยวข้อง

1. พ.ร.บ. การขุดดินและถมดิน พ.ศ. 2543

การรับชำระภาษีป้าย

หลักเกณฑ์ วิธีการ เงื่อนไข (ถ้ามี) ในการยื่นคำขอ และในการพิจารณาอนุญาต

ตามพระราชบัญญัติภาษีป้ายพ.ศ. 2510 กำหนดให้องค์กรปกครองส่วนท้องถิ่นมีหน้าที่ในการรับชำระภาษีป้ายแสดงชื่อยี่ห้อหรือเครื่องหมายที่ใช้เพื่อการประกอบการค้าหรือประกอบกิจการอื่นหรือโฆษณาการค้าหรือกิจการอื่นเพื่อหารายได้โดยมีหลักเกณฑ์วิธีการและเงื่อนไขดังนี้

1. องค์กรปกครองส่วนท้องถิ่น (เทศบาลหรือองค์การบริหารส่วนตำบล) ประชาสัมพันธ์ขั้นตอนและวิธีการเสียภาษี
2. แจ้งให้เจ้าของป้ายทราบเพื่อยื่นแบบแสดงรายการภาษีป้าย (ภ.ป. 1)
3. เจ้าของป้ายยื่นแบบแสดงรายการภาษีป้าย (ภ.ป. 1) ภายในเดือนมีนาคม
4. องค์กรปกครองส่วนท้องถิ่นตรวจสอบแบบแสดงรายการภาษีป้ายและแจ้งการประเมินภาษีป้าย (ภ.ป. 3)
5. องค์กรปกครองส่วนท้องถิ่นรับชำระภาษี (เจ้าของป้ายชำระภาษีทันทีหรือชำระภาษีภายในกำหนดเวลา)
6. กรณีที่เจ้าของป้ายชำระภาษีเกินเวลาที่กำหนด (เกิน 15 วันนับแต่ได้รับแจ้งการประเมิน) ต้องชำระภาษีและเงินเพิ่ม
7. กรณีที่ผู้รับประเมิน (เจ้าของป้าย) ไม่พอใจการประเมินสามารถอุทธรณ์ต่อผู้บริหารท้องถิ่นได้ภายใน 30 วันนับแต่ได้รับแจ้งการประเมินเพื่อให้ผู้บริหารท้องถิ่นชี้ขาดและแจ้งให้ผู้เสียภาษีทราบตามแบบ (ภ.ป. 5) ภายในระยะเวลา 60 วันนับแต่วันที่ได้รับอุทธรณ์ตามพระราชบัญญัติภาษีป้ายพ.ศ. 2510
8. กรณีคำขอหรือรายการเอกสารประกอบการพิจารณาไม่ถูกต้องหรือไม่ครบถ้วนและไม่อาจแก้ไขเพิ่มเติมได้ในขณะนั้นผู้รับคำขอและผู้ยื่นคำขอจะต้องลงนามบันทึกสองฝ่ายและรายการเอกสาร/หลักฐานร่วมกันพร้อมกำหนดระยะเวลาให้ผู้ยื่นคำขอดำเนินการแก้ไข/เพิ่มเติมหากผู้ยื่นคำขอไม่ดำเนินการแก้ไข/เพิ่มเติมภายในระยะเวลาที่กำหนดผู้รับคำขอจะดำเนินการคืนคำขอและเอกสารประกอบการพิจารณา
9. พนักงานเจ้าหน้าที่จะยังไม่พิจารณาคำขอและยังไม่นับระยะเวลาดำเนินงานจนกว่าผู้ยื่นคำขอจะดำเนินการแก้ไขคำขอหรือยื่นเอกสารเพิ่มเติมครบถ้วนตามบันทึกสองฝ่ายนั้นเรียบร้อยแล้ว
10. ระยะเวลาการให้บริการตามคู่มือเริ่มนับหลังจากเจ้าหน้าที่ผู้รับคำขอได้ตรวจสอบคำขอและรายการเอกสารหลักฐานแล้วเห็นว่ามีครบถ้วนตามที่ระบุไว้ในคู่มือประชาชน
11. หน่วยงานจะมีการแจ้งผลการพิจารณาให้ผู้ยื่นคำขอทราบภายใน 7 วันนับแต่วันที่พิจารณาแล้วเสร็จตามมาตรา 10 แห่งพระราชบัญญัติการอำนวยความสะดวกในการพิจารณาอนุญาตของทางราชการพ.ศ. 2558

ขั้นตอน ระยะเวลา และส่วนงานที่รับผิดชอบ

ระยะเวลาในการดำเนินการรวม :46 วัน

ลำดับ	ขั้นตอน	ระยะเวลา	ส่วนที่รับผิดชอบ
1)	การตรวจสอบเอกสาร เจ้าของป้ายยื่นแบบแสดงรายการภาษีป้าย (ภ.ป. 1) เพื่อให้พนักงานเจ้าหน้าที่ตรวจสอบความครบถ้วนถูกต้องของเอกสารหลักฐาน	1 วัน	-
2)	การพิจารณา พนักงานเจ้าหน้าที่พิจารณาตรวจสอบรายการป้ายตามแบบแสดงรายการภาษีป้าย (ภ.ป.1) และแจ้งการประเมินภาษี	30 วัน	-
3)	การพิจารณา พนักงานเจ้าหน้าที่พิจารณาตรวจสอบรายการป้ายตามแบบแสดงรายการภาษีป้าย (ภ.ป.1) และแจ้งการประเมินภาษี	15 วัน	-

รายการเอกสาร หลักฐานประกอบ

ลำดับ	ชื่อเอกสาร จำนวน และรายละเอียดเพิ่มเติม (ถ้ามี)	หน่วยงานภาครัฐผู้ออกเอกสาร
1)	บัตรประจำตัวประชาชนหรือบัตรที่ออกให้โดยหน่วยงานของรัฐพร้อมสำเนาฉบับจริง1ฉบับ/สำเนา1ฉบับ	กรมการปกครอง
2)	สำเนาทะเบียนบ้านฉบับจริง1ฉบับ/สำเนา1ฉบับ	กรมการปกครอง
3)	แผนผังแสดงสถานที่ตั้งหรือแสดงป้ายรายละเอียดเกี่ยวกับป้ายวันเดือนปีที่ติดตั้งหรือแสดงฉบับจริง1ฉบับ/สำเนา1ฉบับ	-
4)	หลักฐานการประกอบกิจการเช่นสำเนาใบทะเบียนการค้าสำเนาทะเบียนพาณิชย์สำเนาทะเบียนภาษีมูลค่าเพิ่มฉบับจริง1ฉบับ/สำเนา1ฉบับ	-
5)	หนังสือรับรองนิติบุคคล (กรณีนิติบุคคล) พร้อมสำเนาฉบับจริง1ฉบับ/สำเนา1ฉบับ	-
6)	สำเนาใบเสร็จรับเงินภาษีป้าย (ถ้ามี) ฉบับจริง1ฉบับ/สำเนา1ฉบับ	-
7)	หนังสือมอบอำนาจ (กรณีมอบอำนาจให้ดำเนินการแทน) ฉบับจริง1ฉบับ/สำเนา1ฉบับ	-

ค่าธรรมเนียม

ลำดับ	รายละเอียดค่าธรรมเนียม	ค่าธรรมเนียม (บาท / ร้อยละ)
1)	1.ป้ายอักษรไทยล้วนคิดอัตรา 3 บาทต่อ 500 ตารางเซนติเมตร 2.ป้ายที่มีอักษรไทยปนกับอักษรต่างประเทศและหรือปนกับภาพและหรือเครื่องหมายอื่นให้คิดอัตรา 20 บาทต่อ 500 ตารางเซนติเมตร 3.ป้ายดังต่อไปนี้ให้คิดอัตรา 40 ต่อ 500 ตารางเซนติเมตร (ก)ป้ายที่ไม่มีอักษรไทยไม่ว่าจะมีภาพหรือเครื่องหมายใดหรือไม่ (ข)ป้ายที่มีอักษรไทยบางส่วนหรือทั้งหมดอยู่ใต้หรือต่ำกว่าอักษรต่างประเทศ (หมายเหตุ: (4.ป้ายที่เปลี่ยนแปลงแก้ไขพื้นที่ป้ายข้อความภาพหรือเครื่องหมายบางส่วนในป้ายที่ได้เสียภาษีแล้วอันเป็นเหตุให้ต้องเสียภาษีป้ายเพิ่มขึ้นให้คิดอัตราตาม (1)(2)หรือ(3)แล้วแต่กรณีและให้เสียเฉพาะจำนวนที่เพิ่มขึ้น 5.ป้ายทุกประเภทเมื่อคำนวณพื้นที่ของป้ายแล้วถ้ามีอัตราที่ต้องเสียภาษีต่ำกว่าป้ายละ 200 บาทให้เสียภาษีป้ายละ 200 บาท)	

กฎหมายที่ให้อำนาจการอนุญาต หรือที่เกี่ยวข้อง:

1)พระราชบัญญัติภาษีป้ายพ.ศ. 2510 พระราชบัญญัติภาษีป้าย (ฉบับที่ 2) พ.ศ. 2534 กฎกระทรวงฉบับที่ 2 (พ.ศ. 2535) ฉบับที่ 4 (พ.ศ. 2535) ฉบับที่ 5 (พ.ศ. 2535) และฉบับที่ 8 ออกตามความในพระราชบัญญัติภาษีป้ายพ.ศ. 2510 กำหนดให้เจ้าของป้ายที่แสดงชื่อหรือเครื่องหมายที่ใช้ในการประกอบกิจการอื่นเพื่อหารายได้ไม่ว่าจะได้แสดงหรือโฆษณาไว้ที่วัตถุใดๆด้วยอักษรภาพหรือเครื่องหมายที่เขียนแกะสลักจารึกหรือทำให้ปรากฏด้วยวิธีอื่นต้องยื่นแบบเสียภาษี

**การรับชำระภาษีบำรุงท้องที่
ขั้นตอน ระยะเวลา และส่วนงานที่รับผิดชอบ**

ระยะเวลาในการดำเนินการรวม :31 วัน

ลำดับ	ขั้นตอน	ระยะเวลา	ส่วนที่รับผิดชอบ
1)	การตรวจสอบเอกสาร เจ้าของทรัพย์สินยื่นแบบแสดงรายการทรัพย์สิน (ภท.5 หรือภท.8) เพื่อให้พนักงานเจ้าหน้าที่ตรวจสอบเอกสาร	1 วัน	-
2)	การพิจารณา พนักงานเจ้าหน้าที่พิจารณาตรวจสอบรายการทรัพย์สินตามแบบแสดง รายการ (ภท.5 หรือภท.8) และแจ้งการประเมินภาษีให้เจ้าของ ทรัพย์สินดำเนินการชำระภาษี	30 วัน	-

รายการเอกสาร หลักฐานประกอบ

ลำดับ	ชื่อเอกสาร จำนวน และรายละเอียดเพิ่มเติม (ถ้ามี)	หน่วยงานภาครัฐผู้ออกเอกสาร
1)	บัตรประจำตัวประชาชน ฉบับจริง1ฉบับ/สำเนา1ฉบับ	กรมการปกครอง
2)	สำเนาโฉนดที่ดิน ฉบับจริง1ฉบับ/สำเนา1ฉบับ	กรมที่ดิน
3)	หนังสือรับรองนิติบุคคล ฉบับจริง1ฉบับ/สำเนา1ฉบับ	-
4)	หลักฐานแสดงกรรมสิทธิ์ที่ดินเช่นโฉนดที่ดิน , น.ส.3 ฉบับจริง1ฉบับ/สำเนา1ฉบับ	-
5)	หนังสือมอบอำนาจ ฉบับจริง1ฉบับ/สำเนา1ฉบับ	-
6)	ใบเสร็จหรือสำเนาใบเสร็จการชำระค่าภาษีบำรุงท้องที่ของปีก่อน ฉบับจริง1ฉบับ/สำเนา1ฉบับ	-

กฎหมายที่ให้อำนาจการอนุญาต หรือที่เกี่ยวข้อง:

1)“พระราชบัญญัติภาษีบำรุงท้องที่พ.ศ. ๒๕๐๘”

การจัดเก็บภาษีโรงเรือนและที่ดิน

หลักเกณฑ์ วิธีการ เงื่อนไข (ถ้ามี) ในการยื่นคำขอ และในการพิจารณาอนุญาต

พระราชบัญญัติภาษีโรงเรือนและที่ดินพ.ศ.2475 และฉบับแก้ไขเพิ่มเติมประกาศกระทรวงมหาดไทยเรื่อง กำหนดหลักเกณฑ์การประเมินค่ารายปีของทรัพย์สินฉบับลงวันที่ 30 มีนาคม 2535 กฎกระทรวงฉบับที่ 2(พ.ศ.2541) ออกตามความพระราชบัญญัติภาษีโรงเรือนและที่ดินพ.ศ.2475 กำหนดให้ผู้รับประเมินยื่นแบบพิมพ์เพื่อแจ้ง รายการทรัพย์สินต่อพนักงานเจ้าหน้าที่ในท้องที่ซึ่งทรัพย์สินนั้นตั้งอยู่ภายในเดือนกุมภาพันธ์ของทุกปี

ขั้นตอน ระยะเวลา และส่วนงานที่รับผิดชอบ
ระยะเวลาในการดำเนินการรวม : -

ลำดับ	ขั้นตอน	ระยะเวลา	ส่วนที่รับผิดชอบ
1)	การตรวจสอบเอกสาร กรณีเจ้าของกรรมสิทธิ์โรงเรือนหรือสิ่งปลูกสร้างที่ยังไม่เคยยื่นแบบ เสียภาษีภายในเดือนกุมภาพันธ์ของปีถัดจากปีที่ได้มีการใช้ประโยชน์ใน โรงเรือนหรือสิ่งปลูกสร้างนั้นโดยยื่นแบบภ.ร.ด.2 ต่อพนักงาน เจ้าหน้าที่ซึ่งทรัพย์สินนั้นตั้งอยู่	1 วัน	กรมส่งเสริมการปกครอง ท้องถิ่น
2)	การตรวจสอบเอกสาร 1.เจ้าหน้าที่ตรวจสอบเอกสาร 2.เจ้าหน้าที่แจ้งนัดตรวจสอบโรงเรือนและที่ดิน 3.ออกตรวจสอบโรงเรือนและที่ดิน 4.ออกใบแจ้งการประเมิน 5.ผู้รับการประเมินได้รับใบแจ้งรายประเมิน (ภ.ร.ด.)ให้ชำระเงินภายใน 30 วันนับแต่วันถัดจากวันที่ได้รับใบแจ้งการประเมินโดยสามารถชำระ ได้ด้วยตนเองที่อบต.หนองหัวพาน 6.เจ้าหน้าที่ออกใบเสร็จรับเงิน (หมายเหตุ: (กรณีโรงเรือนรายเก่า ให้เจ้าของกรรมสิทธิ์โรงเรือนหรือสิ่งปลูกสร้างยื่นแบบภ.ร.ด.2 ภายใน เดือนกุมภาพันธ์ของทุกปีพร้อมใบเสร็จรับเงินการเสียภาษีครั้งสุดท้าย (ถ้ามี) กรณีเจ้าของเป็นนิติบุคคลให้แนบหนังสือรับรองการจดทะเบียน หุ้นส่วนบริษัทพร้อมการยื่นแบบภ.ร.ด.2))	0 วัน	กรมส่งเสริมการปกครอง ท้องถิ่น

รายการเอกสาร หลักฐานประกอบ

ลำดับ	ชื่อเอกสาร จำนวน และรายละเอียดเพิ่มเติม (ถ้ามี)	หน่วยงานภาครัฐผู้ออกเอกสาร
1)	บัตรประจำตัวประชาชน ฉบับจริง1ฉบับ/สำเนา1ฉบับ/หมายเหตุ-	กรมการปกครอง
2)	โฉนดที่ดินที่ปลูกสร้างโรงเรือนหรือสิ่งปลูกสร้างอย่างอื่น ฉบับจริง1ฉบับ/สำเนา1ฉบับ/หมายเหตุ-	-
3)	หนังสือสัญญาขายหรือสัญญาให้ที่ดินพร้อมสิ่งปลูกสร้างอย่างอื่น ฉบับจริง1ฉบับ/สำเนา1ฉบับ/หมายเหตุ-	-
4)	ใบอนุญาตให้ปลูกสร้างอาคาร,ใบอนุญาตให้ใช้อาคาร ฉบับจริง1ฉบับ/สำเนา1ฉบับ/หมายเหตุ-	-
5)	ใบให้เลขหมายประจำบ้าน ฉบับจริง1ฉบับ/สำเนา1ฉบับ/หมายเหตุ-	-

ลำดับ	ชื่อเอกสาร จำนวน และรายละเอียดเพิ่มเติม (ถ้ามี)	หน่วยงานภาครัฐผู้ออกเอกสาร
6)	สำเนาทะเบียนบ้านของเจ้าของโรงเรียน, สำเนาทะเบียนบ้านของโรงเรียน พิกัดภาษี ฉบับจริง1ฉบับ/สำเนา1ฉบับ/หมายเหตุ-	-
7)	หลักฐานการเปิดดำเนินการเช่นหนังสือรับรองการจดทะเบียนห้างหุ้นส่วน บริษัท/ทะเบียนภาษีมูลค่าเพิ่ม/ทะเบียนพาณิชย์ ฉบับจริง1ฉบับ/สำเนา1ฉบับ	-

ค่าธรรมเนียม

ลำดับ	รายละเอียดค่าธรรมเนียม	ค่าธรรมเนียม (บาท / ร้อยละ)
1)	ผู้รับประกันจะต้องเสียภาษีในอัตราร้อยละ 12.5 ของค่ารายปี	

กฎหมายที่ให้อำนาจการอนุญาต หรือที่เกี่ยวข้อง:

- 1) พระราชบัญญัติภาษีโรงเรือนและที่ดินพ.ศ. 2475

ช่องทางการให้บริการ

สถานที่ให้บริการ อบต.หนองหัวฟานอ.ขามสะแกแสงจ.นครราชสีมา โทร.044971308/ติดต่อด้วยตนเองณหน่วยงาน	ระยะเวลาเปิดให้บริการ เปิดให้บริการวันจันทร์ถึงวัน ศุกร์ (ยกเว้นวันหยุดที่ทางราชการกำหนด) ตั้งแต่เวลา 08:30 - 16:30 น.
---	---

ช่องทางการร้องเรียน

1. สำนักงานปลัดองค์การบริหารส่วนตำบลหนองหัวฟานอำเภอขามสะแกแสง จังหวัด นครราชสีมา
2. ผ่านหน้า www.nongfan.go.th
3. ร้องเรียนผ่านตู้ / กล่องรับความความคิดเห็น(จดหมาย/บัตรสนเท่ห์/เอกสาร)
4. ไปรษณีย์ปกติ (จดหมาย/บัตรสนเท่ห์/เอกสาร)
๕. ยื่นโดยตรง (จดหมาย/บัตรสนเท่ห์/เอกสาร)
6. โทรศัพท์/โทรสาร 0-4497-1038

